



НИКОЛАЕВЪ.
АДРЕСНАЯ и СПРАВОЧНАЯ КНИГА
ВСЕГО НИКОЛАЕВА

на 1912 годъ.

Годъ изданія 3-й. □ Цѣна 30 коп.
 Издательство Д. А. БЪЛАГО.

ТОВАРИЩЕСТВО

„ВЛАСТЕЛИЦА и ВУЛИХЪ“

Владѣлецъ фирмы

Коммерцій совѣтникъ

Георгій Антоновичъ ВЛАСТЕЛИЦА

въ городѣ Николаевѣ, Глазенаповская площадь №№ 5, 6 и 7.

Заводъ и Склады Земледѣльческихъ Орудій и Сельско-Хозяйственныхъ машинъ.

Телефонъ № 140.



НИКОЛАЕВЪ.

Типографія „Трудовой Газеты“ уголь Спасской и Московской улицъ.

1911.

Digitized by
 Vasily
 1911-1912

ТОВАРИЩЕСТВО

Властелица и Вулихъ

ВЛАДѢЛЕЦЪ ФИРМЫ:

Коммерціи Совѣтникъ Г. А. ВЛАСТЕЛИЦА.

Адресъ: для телеграммъ Властелица—Николаевъ,
конторы Католическая ул. № 21, соб. д.
склада Глазоваловская площадь №№ 5, 6 и 7,
завода Фабричная №№ 61—67.

Телефоны: конторы 230 (2-я аппаратура—квартыра),
складовъ 140,
завода 405,
наливной станции № 361.

Отдѣлы: машинный, техническій, электротехнической и тепловыхъ
двигателей заводы и склады земледельческихъ орудій и сельско-
хозяйственныхъ машинъ. Отдѣленія: Александрия, Голта, Вознесенскъ,
Каховскъ, Новомыргородъ, Новая Одесса, Добровеличковка и Сими-
рополь, на-сплавная станція складовъ керосина и нефтяныхъ остатковъ
Агентства Добровольнаго флота и Сѣвернаго пароходнаго общества

Главное агентство русскаго страховаго о-ва.

АКЦІОНЕРНАГО ОБЩЕСТВА

— „СОРМОВО“ —

по продажѣ моторовъ „Бренсъ“ и „Литцеимейера“ типъ „ДИЗЕЛИ“

Электротехнической отдѣлъ:

полнѣйшее оборудованіе центральныхъ электрическихъ станцій, элек-
трическое оборудованіе морскихъ и рѣчныхъ судовъ. Устройство
воздушныхъ и подземныхъ тревожныхъ электрическихъ сигналовъ.
Устройство и ремонтъ электрическаго освѣщенія въ
заводахъ, помѣщеніяхъ, заводахъ, мельницахъ, погре-
бахъ, складахъ и т. д. Установка и установка динамо-



машинъ, электро-
моторовъ, электро-
насосовъ, венти-
ляторовъ, малыхъ
моторовъ для авио-
линыхъ машинъ,
электро-медицин-
скихъ аппаратовъ
и пр. и пр.

На складахъ всегда имеются запасы всевозможныхъ электро-техниче-
скихъ материаловъ для слабаго и сильнаго токовъ.

Digitized for
no. 105. 46
bazar.nikolayev.ua



НИКОЛАЕВЪ.

АДРЕСНАЯ И СПРАВОЧНАЯ КНИГА ВСЕГО НИКОЛАЕВА
на 1912 годъ.

2247



Годъ изданія 3-й.

Издательство Д. А. БЪЛАГО.



НИКОЛАЕВЪ.

Типографія „Трудовой Газеты“ уголъ Спасской и Московской улицъ.

1911.

Digitized for
novoros.ws
bazar.nikolaev.ua

Отъ издателя.

Приступая къ изданію адресной и справочной книги всего Николаева, мы поставили себѣ цѣлью сдѣлать изданіе „Николаевъ“ по возможности полнымъ и отвѣчающимъ новѣйшимъ даннымъ. За образецъ были взяты изданія А. Суворина „вся Москва“ и „Одесскихъ Новостей“ „вся Одесса“.

Настоящее третье изданіе адресной и справочной книги „Николаевъ“ на 1912 годъ выходитъ въ свѣтъ въ значительно измѣненномъ и дополненномъ видѣ: въ немъ подробно разработанъ отдѣлъ справочныхъ свѣдѣній по г. Николаеву, снабженный подробными указаніями относительно личнаго состава различныхъ мѣстныхъ учреждений; увеличенъ въ объемѣ отдѣлъ общихъ справочныхъ свѣдѣній, столь необходимыя каждому дѣловому человѣку, сформированъ новый отдѣлъ „Промышленныя и торговыя предпріятія г. Николаева“ и наконецъ расширенъ отдѣлъ объявленій.

Этими дополненіями преслѣдовались двоякія цѣли: во первыхъ дать читателю дѣйствительно справочную книгу, освѣщающую всѣ стороны мѣстной общественной жизни, и во вторыхъ познакомить чрезъ посредство помѣщенныхъ въ изданіи объявленій, широкія массы заинтересованной публики съ мѣстными кредитными, торговыми и промышленными фирмами, учреждениями и т. п. Такія цѣли продиктованы общими условіями жизни Николаева, все прогрессирующаго въ своемъ ростѣ, призваннаго играть роль одного изъ крупнѣйшихъ центровъ юга Россіи.

Разсчитывая продолжать ежегодно изданіе, мы покорнѣйше просимъ всѣхъ лицъ, заинтересованныхъ въ помѣщеніи своего адреса въ этой книги сообщать намъ свои адреса: съ точнымъ указаніемъ рода фирмы, имени отчества и фамиліи.

Всякое детальное указаніе, равно какъ исправленіе прочихъ дефектовъ изданія, будетъ принято съ большою благодарностью.

Издатель Д. А. Вольный

ОГЛАВЛЕНІЕ.



Календарь	1	стр.
Почта и телеграфъ	11	„
Указатель судебныхъ сроковъ	37	„
Судебныя издержки	41	„
Гербовый сборъ	42	„
Промысловый налогъ	45	„
Квартирный налогъ	46	„
Больничныи сборъ	47	„
Россійско-Императорскій Домъ	48	„
Государственный Совѣтъ	50	„
Государственная Дума	50	„
Правительствующій Сенатъ	50	„
„ „ Синодъ	50	„
Совѣтъ Министровъ	50	„
Мѣстныя учрежденія по М-ству В. дѣль	51	„
„ „ „ Военному м-ству	54	„
„ „ „ М-ству Финансовъ	55	„
„ „ „ „ Юстиціи	57	„
„ „ „ „ Торг. и Пром.	59	„
„ „ „ „ Морскому Вѣдомству	60	„
„ „ „ „ М-ству Путей Сообщ.	61	„
„ „ „ „ „ Иностр. дѣль	62	„
Церкви христіанскіихъ вѣроисповѣданія и молельни иновѣр.	62	„
Учебныя заведенія	64	„
Лечебныя „ и врачи	66	„
Присяжные повѣренные ихъ помощники и частн. повѣрен.	69	„
Архитекторы, инженеры, и Художники	70	„
Періодическія изданія	70	„
Общества ученые, медицинск., технич., благотворит. и пр.	71	„
Убѣжища, пріюты и сиротскіе дома. Клубы и спортъ.		
Библіотеки, театры и зрѣлища	73	„
Промышленныя и торговыя предпріятія г. Николаева	75	„
Николаевское Градоначальство и представители власти	81	„
Алфавитный указатель гор. Николаева	84	„
Общія справочныя свѣдѣнія	89	„

Digitized by
novopros.ws
bazar.nikolaev.ua

„ЖИЗНЬ“

Россійское Общество застрахованія капиталовъ и
доходовъ, учрежд. въ 1835 г.

Старѣйшее въ Россіи Общество, занимающееся исключительно
и специально страхованіемъ жизни, принимаетъ страхованія

СО ЛЬГОТОЮ НЕНАРУШИМОСТИ

(Продленіе полисовъ), т. е. лицо уплатившее премію за 3 года
или болѣе, остается застрахованнымъ въ теченіе продолжи-
тельного времени въ полной первоначальной страховой суммѣ,
безъ дальнѣйшаго платежа преміи

КАПИТАЛЪ ОБЩЕСТВА СОСТАВЛЯЕТЪ СВЫШЕ

40,000,000 рублей.

Съ 1835 г. по 1910 г. включительно О-во иплатило
по смертнымъ случаямъ свыше

37,000,000 рублей.

Интеллигентныя и дѣятельныя лица могутъ имѣть по-
стоянныя занятія въ качествѣ агентовъ О-ва.

Съ предложеніемъ своихъ услугъ просятъ обращаться къ ин-
спектору Общества **Михаилу ШНЕЙДЕРУ**; адресъ: Николаевъ,
Глазенаповская, 15 или въ Одесское Главное Агентство по
Елизаветинской улицѣ, № 23. собственный домъ Общества,
телефоны № 1/55 и 41/50.

Главный представитель по Одесскому округу

Н. Е. ФРУМКИНЪ.

Православный Календарь на 1912 годъ.

Январь			Февраль				
Дни нед.	Числа	31 день.	Нов. ст.	Дни нед.	Числа	29 дней.	Нов. ст.
† В.	1	Нед. 31-я по Пятид. (седм. 32-я) Обрѣзаніе Господне. Новый годъ. Св. <i>Василія Велик.</i> Мч. <i>Василія Анкирск.</i>	14	С.	1	Мч.: Трифона, Прп. Петра и Вендиміана.	14
П.	2	Св. Сильвестра, папы Римск. Мч. Θεογεпа, еписк. Париск. Св. Серафима Саровскаго.	15	† Ч.	2	Срѣтеніе Господне.	15
В.	3	Прр. Малахія. Мч. Гердія.	16	П.	3	Св. Симеона Богопріимца и Анны прор.	16
С.	4	Соборъ 70-ти апп.: Іакова, брат. Госп., Марка, Луки, Клеопы, Симеона, Варнавы, Фаддея, Мч. Θεοπεпта и Θεοны.	17	С.	4	Пр. Исидора, Кирилла Новозерскаго.	17
† Ч.	5	Мч. Θεοπεпта и Θεοны.	18	В.	5	Недѣля Сыропустная (съ понед. 1-я седм. В. п.) Мч. Агафіи, Θεοδουліи, Θεοδοсія Углицкаго.	18
† П.	6	Богоявленіе. (Крещеніе Господне).	19	П.	6	Св. Вукѡла, Марфы, Маріи.	19
† С.	7	<i>Соборъ Св. Іоанна Крестителя.</i>	20	В.	7	Прп.: Парасенія, еп. Луки Елладск.	20
В.	8	Нед. 32-я по Пятид. (седм. 33). Прп.: Георгія, Емилиана, Григорія. Илиіи.	21	С.	8	Вмч. Θεοдора Стратилата. Пр. Захарія.	21
† П.	9	<i>Св. Флѡвьяна, митр. Московск.</i>	22	Ч.	9	Мм. Никифора, Маркела, Панкратія.	22
В.	10	Св. Григорія Нисск. еписк., Павла Обнорск.	23	П.	10	Смч. Харалампія, Мч.: Порфирія, Валентина.	23
† С.	11	<i>Пр. Θεοδοсія Вел.,</i> Михаїла Клопс.	24	С.	11	Смч. Власія. Прп. Димитрія Прилуц.	24
Ч.	12	Мч. Татіаны, Св. Саввы Сербск, Мч.: Ермила, Іакова.	25	В.	12	Нед. 1-я Вел. поста. Торжество Православія (съ понед. 2-я седм. Вел. поста). Свв. Мелетія, Алексія, <i>митр. Москов.</i>	25
П.	13	Прп. въ Синаѣ и Раиѡѣ избіенн.: Исаяи, Саввы, Моисея и др. Св. равноап. Нины, просв. Грузин.	26	П.	13	Прп.: Мартиніана, Симеона.	26
С.	14	Прп. въ Синаѣ и Раиѡѣ избіенн.: Исаяи, Саввы, Моисея и др. Св. равноап. Нины, просв. Грузин.	27	† В.	14	<i>Св. равн. Кирилла, уч. Слов.</i> Пер. мощ. кн. Михаїла Черниг.	27
В.	15	Нед. о Мытарѣ и Фарисеѣ. Прп. Павла Фивейск. и Іоанна Кушника.	28	С.	15	Ап. Онисима, Пр. Евсевія.	28
П.	16	Покл. веригамъ ап. Петра. Мч. Леониды.	29	Ч.	16	Мч.: Павла, Порфирія, Илиіи.	29
† В.	17	<i>Прп. Аѡтонія Великаго.</i>	30	П.	17	Вмч. Θεοдора Тирона. Св. Маріамны.	1
С.	18	Свв. Аѡнасія и Кирилла, архіеп. Александрійск.	31	С.	18	Свв.: Льва, папы Римск, Флавіана, патр. Цареградскаго.	2
Ч.	19	Прп. Макарія Егип., Мч. Евфрасія.	1	В.	19	Нед. 2-я Вел. поста (съ понед. 3-я седм. Вел. поста). Апп. Архиппа, Филимона.	3
† П.	20	<i>Прп. Евѡлміи вел.</i> Мч. Евсевія.	2	П.	20	Прп. Льва, еп. Катан. Мч. Садока.	4
С.	21	Прп. Максима исп. Мч. Валеріана.	3	В.	21	Прп. Тимофея. Мч. Маврикія. Пр. Аѡнасія.	5
В.	22	Нед. о Блудномъ сынѣ. Ап. Тимофея. Пмч. Анастасія.	4	С.	22	Мч. Маврикія. Пр. Аѡнасія.	6
П.	23	Смч. Климента, Геннадія.	5	Ч.	23	Смч. Поликарпа. Прп.: Іоанна.	7
В.	24	Прп. Кеспіи, Македонія.	6	† П.	24	1-е и 2-е обрѣз. главы Іоанна Предтечи.	8
† С.	25	<i>Св. Григорія Богослова.</i> Прп. Поплія и Мара.	7	С.	25	Св. Тарасія, архіеп. Константиноп.	9
Ч.	26	Прп.: Ксенофонта, Маріи, Аркадія и Іоанна.	8	В.	26	Нед. 3-я Вел. поста. Крестопклонная (съ понед. 4-я седм. Вел. поста). Св. Порфирія, еп. Газскаго.	10
† П.	27	<i>Перенесеніе мощей св. Іоанна Златоустаго.</i>	9	П.	27	Прп.: Прокопія и Фалалей.	11
С.	28	Прп. Ефрема Сирина. Палладія и Θεοдосія.	10	В.	28	Прп. Василія исп., Марины, Кирилла.	12
В.	29	Нед. Мясопустная (масленница), Перен. мощ. смч. Игнатія Богоп. <i>Василія Вел., Григорія Богослова и Іоанна Златоустаго.</i>	11	С.	29	Прп. Коссіана, римлянина, Іоанна.	13
† П.	30	<i>Василія Вел., Григорія Богослова и Іоанна Златоустаго.</i>	12				
В.	31	Мч.: Кирила и Іоанна, Виктора, Св. Никиты, еп. Цовгор.	13				

Digitized for
novorossia45
bazar.nikolayev.ua

Дни нед.	Числа	М а р т ь		Нов. ст.	Дни нед.	Числа	А п р ѣ л ь		Нов. ст.
		31 день.					30 дней.		
Ч.	1	Пмч. Евдокии. Мч.: Нестора и Антонины.	14	В.	1	Нед. св. ап. Фомы (Антипасаха). Прп.: Марии Египет., Еввимии, Мч. Авраамія.	14		
П.	2	Смч. Θεодота. Св. Арсенія.	15	П.	2	Прп. Тита, Мч. Амфіана.	15		
С.	3	Мч.: Евтропія, Клеоника и Василиска.	16	В.	3	Прп. Никиты. Мч. Елпидифора.	16		
В.	4	Нед. 4-я Вел. поста (съ понед. 5-я семд. Вел. поста) Прп. Герасима и Иуліаны.	17	С.	4	Прп. Георгія, Зосимы.	17		
П.	5	Мч.: Конона. Прп. Исихія и Марка.	18	Ч.	5	Прп. Θεоны, Платона.	18		
В.	6	Мч. Константина. Прп. Аркадія.	19	П.	6	Свв.: Евтихія, арх. Конст. <i>Μεσοοία арх. Μερου.</i>	19		
С.	7	Смч.: Василия, Ефрема и Евгенія.	20	С.	7	Св. Георгія и Акилины.	20		
Ч.	8	Прп. Θεофилакта. Смч. Θεодорита.	21	В.	8	Нед. свв. женъ Мироносицъ. Свв. Тамары. Апп.: Иродіона, Агава, Руфа.	21		
† П.	9	<i>Св. 40 муч. Сивастійскихъ.</i>	22	П.	9	Мч. Евспихія. Пмч. Вадима.	22		
С.	10	Мч.: Кондрата, Кипріана, Діонисія.	23	† В.	10	Мч.: Терентія, Максима.	23		
В.	11	Нед. 5-я Вел. поста (съ понед. 6-я семд. Вел. поста). Св.: Софронія, патр. Іерус. Смч. Понія.	24	С.	11	Смч. Антипы.	24		
П.	12	Прп. исп. Θεοφана. Св. Григорія Двоесл.	25	Ч.	12	Св. Василия. Пмч. Мины.	25		
В.	13	Св. Никифора. Мч. Александра.	26	П.	13	Смч. Артемона. Мч. Крискента.	26		
С.	14	Прп. Венедикта, Θεογнота, митроп. Кіевск.	27	С.	14	Св. Мартина папы Римскаго.	27		
Ч.	15	Мч. Агапія. Смч. Александра.	28	В.	15	Нед. о Разслабленномъ. Апп. Аристарха, Пуда и Трофима.	28		
П.	16	Мч. Савина. Св. Серапіона. арх. Новгор.	29	П.	16	Мч.: Агапіи, Ирины, Хіоніи, Леониды.	29		
С.	17	Прп.: Алексѣя, челов. Божія, Макарія Коляз.	30	В.	17	Мч. Симеона. Прп. Зосимы.	30		
⊕ В.	18	Нед. Вай (цвѣтоносная). Входъ Господень въ Іерусалимъ (съ понед. Страсти седмица). Св. Кирилла, арх. Іерусалим.	31	С.	18	Прп.: Іоанна и Космы.	1		
П.	19	Мч.: Хрисанфа, Даріи.	1	Ч.	19	Прп. Іоанна и Георгія.	2		
В.	20	Прп.: Іоанна, Сергія.	2	П.	20	Прп. Θεодора, Анастасія. Блж. Георгія.	3		
С.	21	Свв. Іакова, Фомы, патр. Царяграда.	3	С.	21	Смч. Іаннуарія. Мч. Θεодора.	4		
Ч.	22	Смч. Василия. Мч. Дросиды.	4	В.	22	Нед. о Самаряныиъ. Прп. Луки, Клементя, кн. Всеволода.	5		
П.	23	Пмч. Никона. Мч. Лидія.	5	⊕ П.	23	Вмч. Георгія Побѣдоносца, Мч. цар. Александры.	6		
С.	24	Св. Артемона. Прп. Іакова и Захаріи (<i>Великая суббота</i>).	6	В.	24	Мч. Саввы. Прп. Елисаветы.	7		
⊕ В.	25	Пасха (Святлое Христово Воскресеніе). Святлая седмица. Благовѣщеніе Пресвятыя Богородицы.	7	С.	25	<i>Св. ап. и еванг. Марка.</i>	8		
П.	26	<i>Соборъ арх. Гавріила.</i>	8	Ч.	26	Смч. Василия. Св. Стефана.	9		
В.	27	Мч. Матроны. Прп. Іоанна Проз.	9	П.	27	Ап. и смч. Симеона, сродника Господня.	10		
С.	28	Прп. Иларіона, и Стефана.	10	С.	28	Мч. Максима. Св. Кирилла, митр. Туровск.	11		
Ч.	29	Мч. Марка. Прп. Іоанна.	11	В.	29	Нед. о Слѣпомъ. Св. 9-ти мч. Кизичск.	12		
П.	30	Прп. Іоанна. Св. Еввулы.	12	П.	30	Ап. Іакова Зевед. и св. Никиты еп. Новгор.	13		
С.	31	Прест. св. Іоны, митр. Кіевск.	13						

Дни нед.		М а и		И ю н ь			
Числа		31 день.		30 дней.			
Дни нед.	Числа	Нов. ст.	Дни нед.	Числа	Нов. ст.		
V.	1	Св. прр. Иереміи, Прп. Пафнутія.	14	П.	1	Мч.: Іустина Филос. Прп. Діонісія Глушицк.	14
C.	2	Св. Аванасія, кн. Бориса и Глѣба.	15				
⊕ Ч.	3	Вознесеніе Господне. Мч.: Тимофея, Мавры.	16	C.	2	Св. Никифора испов. Вмч. Іоанна	15
П.	4	Мч. Пелагіи. Смч. Сильвана.	17	V.	3	Нед. 3-я по Пятід. (седм. 4-я). Мч. Кладія, Павла.	16
C.	5	Вмч. Ирины, Прп. Михея.	18	П.	4	Св. Митрофана, патр. Прп. Засима, Меводія.	17
⊕ V.	6	Нед. свв. отецъ въ Никее, Прв. Іова.	19	В.	5	Смч. Доросея, Прп. Феодора.	18
П.	7	Мч. Акакія.	20	C.	6	Прп. Виссаріона, Феокла и Со- саны.	19
⊕ V.	8	Св. апост. и еванг. Іоанна Бого- слова. Прп. Арсенія Вел.	21	Ч.	7	Мч.: Феодота и Маріи.	20
⊕ C.	9	Перенесеніе мощей св. Николая.	22	⊕ П.	8	Вмч. Феодору Страп. Св. Ефре- ма, патр. Антиохійск.	21
⊕ Ч.	10	Св. ап. Симона и Зилона. Блж. Таисія.	23	C.	9	Св. Кирилла, архіеп. Александ. Мчч.: Марѳы.	22
⊕ П.	11	Св. Меводія и Кирилла, учит. Слов.	24	V.	10	Нед. 4-я по Пятід. (седм. 5-я). Смч. Тимофея, Александра.	23
C.	12	Свв. Епифанія, Германа.	25	⊕ П.	11	Св. ап. Варфоломея и Варлаам.	24
⊕ V.	13	Пятидесятница (день св. Троицы). Александра, Гликеріи дѣвы.	26	V.	12	Прп.: Онуфрія, Петра Аѳонск.	25
⊕ П.	14	День Святаго Духа. Мч. Исидора и Максима.	27	C.	13	Мч. Акилины Прп. Анны и сына ея Іоанна.	26
V.	15	Убиен. блж. царевича Димитрія.	28	⊕ Ч.	14	Прр. Елисея, Георгія Храбраго.	27
C.	16	Прп. Феодора Перекомск.	29	П.	15	Прр. Амоса, Св. Іоны, митр. Мо- сковск.	28
Ч.	17	Ап. Андроника. Св. Стефана.	30	C.	16	Св. Тихона, епископа Амафун.	29
П.	18	Мч.: Петра, Діонісія, Андрея.	31				
C.	19	Прп. Іоанна, Корнилія Комельск.	1 юн.				
V.	20	Нед. 1-я по Пятід. (седм. 2-я). Всѣхъ Святыхъ. Обрѣт. мощ. свят. Алексія, митр.	2	V.	17	Нед. 5-я по Пятід. (седм. 6-я). Мч.: Мануила, Савела и Измаила.	30
⊕ П.	21	Свв. царей и равноап. Константина и Елены.	3	П.	18	Мч.: Лионтія, Ипатія.	1
V.	22	Мч. Василиска.	4	⊕ V.	19	Св. ап. Іуды. Мч. Зосимы.	2
C.	23	Прп. Михаила, св. Леонтія, еп. Ростов.	5	C.	20	Смч. Меводія, Мч. Аванасія.	3
Ч.	24	Прп. Симеона и Никиты столпни- ковъ.	6	Ч.	21	Смч. Терентія, еписк. Прп. Іуліана.	4
⊕ П.	25	Третье обр. главы св. Іоаннъ Пре- дтечи.	7	П.	22	Смч. Евсевія и Зины.	5
⊕ C.	26	Апп. Карпа и Алфея.	8	⊕ C.	23	Смч.: Агриппы, св. првд. Артемія.	6
V.	27	Нед. 2-я по Пятід. (седм. 3-я). Свч. Феопантга, Феодоры.	9	⊕ V.	24	Нед. 6-я по Пятід. (седм. 7-я). Рождество Предтечи и Крести- теля Іоанна.	7
⊕ П.	28	Прп.: Никиты, Ипатія, еписк. Ростовск.	10	П.	25	Кн. Петра и Февронія Муромск.	8
V.	29	Мчч. Феодосія, Іоанна юродив.	11	⊕ V.	26	Прп. Давида. Ик. В. М. Тихвин- скія.	9
C.	30	Прп. Исаакія Даматскаго.	12	Ч.	27	Прп. Сампсона.	10
Ч.	31	Ап. Ерма. Мч. Ермія и Философа.	13	⊕ Ч.	28	Кира и Іоанна.	11
				⊕ П.	29	Свв. апостоловъ Петра и Павла.	12
				⊕ C.	30	Соборъ дванадцати апостоловъ.	13

Дни нед.		І Ю Л ь		Дни нед.		А В Г У С Т ь	
Числа		31 день.		Числа		31 день.	
		Нов. ст.		Нов. ст.			Нов. ст.
В.	1	Нед 7-я по Пятид. (седм. 8-я). Мч. и беззребр. Космы и Даміана.	14	† С.	1	Промсхожд. чест. древь Креста Господня. Мч. Маккавеевъ.	14
П.	2	Прест. Фотія митр. Киев.	15	В Ч.	2	Пер. мон. архидіак. Стефана.	15
† В.	3	Прп. Александра. Перен. мощ. св. Филиппа, митр. Моск.	16	П.	3	Прп.: Исаакія, Антонія Римлян.	16
С.	4	Св. Андрея, архіеп. Критскаго.	17	С.	4	Свв 7 отр. Ефесск. Прмч. Евдокіи.	17
† Ч.	5	Обрѣт. мощ. прп. Сергія Радонезк.	18	В.	5	Нед. 12-я по Пятид. (седм. 13-я) Мч.: Евсигнея, Кантидія.	18
П.	6	Прп. Сисоя. Муч. Лукій.	19	† П.	6	Преображеніе Господне.	19
С.	7	Прп. Ѡомы, Акакія.	20	В.	7	Прмч. Дометія. Прп. Пимена.	20
† В.	8	Нед. 8-я по Пятид. (седм. 9-я) Вмч. Прокопій. Иконы Б. М. Коланскій.	21	С.	8	Св. Мирона, Мч. Леоніда.	21
П.	9	Смч.: Панкратія, Кирила.	22	† Ч.	9	Св. ап. Матвея. Мч. Антонія.	22
В.	10	Мч. Леонтія, Маврикія.	23	П.	10	Мч. и архид. Лаврентія, Сикста,	23
† С.	11	Мч. Евсѣміи, Пр. Ольги, кн. Ров.	24	С.	11	Мч. Евпла Пмч. Феодора.	24
Ч.	12	Мч. Прокла, Прп. Михайла.	25	В.	12	Нед. 13-я по Пятид. (седм. 14-я). Мч. Фотія, Капитова.	25
П.	13	Соборъ св. арх. Гавріила. Прп. Сטיפана.	26	П.	13	Прп. Максима, Ик. Б. М. „Страстныя“.	26
С.	14	Св. ап. Акилы. Прп. Онисима.	27	В.	14	Прр. Михея. прп. Феодосія Печер.	27
† В.	15	Нед. 9-я по Пятид. (седм. 10-я) Мч. Кирика, равноап. вел. кн. Владиміра.	28	† С.	15	Успенія Пресвятыя Богородицы.	28
П.	16	Смч. Аѣиногѣна. Мч. Павла.	29	† Ч.	16	Проздн. нерук. обр. Іисуса Христа.	29
В.	17	Вмч. Марины, Прп. Лазаря.	30	П.	17	Мч.: Мирона и Кипріяна.	30
С.	18	Мч. Емилиана и Іоанна Печер.	31	С.	18	Мч.: Флора и Лавра Свв. Іоанна.	31
Ч.	19	Прп. Серафима Саровскаго.	1	В.	19	Нед. 14-я по Пятид. (седм. 15-я). Мч.: Андрея Страт. Ик. Б. М. „Донскія“.	1
† П.	20	Прр. Или. Мч. Аѡнасія.	2	П.	20	Прп. Самуила.	2
С.	21	Прп. Семеона и Іоанна.	3	В.	21	Св. ап. Фаддея. Мч.: Вассы.	3
† В.	22	Нед. 10-я по Пятид. (седм. 11-я). Св. Маріи Магдалины. Смч. Фоки.	4	С.	22	Мч.: Агафоника, Смч. Афанасія.	4
П.	23	Мч. Трофима и Ѡеофила.	5	Ч.	23	Смч. Иранея, еписк. Лугдунск.	5
В.	24	Блгв. кн. Бориса и Глѣба.	6	П.	24	Перенес. мощ. Петра, митр. Киев.	6
С.	25	Успѣніс св. Анны, Св. Олимпіады	7	С.	25	Свв. апп. Варѡломея и Тита,	7
Ч.	26	Смч. Ермолая, Пмч. Параскевы,	8	† В.	26	Нед. 15-я по Пятид. (седм. 16-я). Мч. Адріана и Наталія.	8
П.	27	Вмч. Пантеленмона. блж. Николая.	9	П.	27	Прп. Пимена Мч. Аѡнѣсы.	9
† С.	28	Свв. апп. Прохора, Никанора.	10	В.	28	Прп.: Моисея и Саввы.	10
В.	29	Нед. 11-я по Пятид. (седм. 12-я). Мч.: Каллиника, Серафимы.	11	† С.	29	Усѣкновеніе главы Крестителя Іоанна.	11
† П.	30	Св. Силы, Смч. Валентина	12	† Ч.	30	Перен. мощей вел. кн. Александра Невскаго.	12
В.	31	Св. првд. Евдокима. Мчч. Гулутты.	13	П.	31	Полож. чест. пояса Пресв. Богородицы.	13

Дни нед.		Сентябрь		Октябрь		Дни нед.		
Числа		30 дней.		Числа		31 день.		
		Нов. ст.				Нов. ст.		
† С.	1	Прп. Симеона столп. и мат. его Мары.		14	† П.	1	Покровъ Пресв. Богород. Св. ап. Ананія.	14
В.	2	Нед. 16-я по Пятид. (седм. 17-я). Мч. Мамонта. Св. Иоанна.		15	В.	2	Смч. Киприана. Св. Андрея.	15
П.	3	Смч. Анѳима, еписк.		16	С.	3	Смч. Діонисія Ареопагита.	16
В.	4	Смч. Вавилы. Мч. Феодора.		17	Ч.	4	Св. Гурія и Варсоноѳя, еп.	17
С.	5	Прр. Захаріи и Елисаветы.		18	† П.	5	Св. Петра, Алексѳя, Іоны и Филиппа.	18
Ч.	6	Чудо арх. Михаила въ Хонѳхъ.		19	† С.	6	<i>Св. ап. ѳомы.</i>	19
П.	7	Мч. Онисима. Св. Иоанна, арх.		20	В.	7	Нед. 21-я по Пятид. (седм. 22-я). Муч. Сергія. Вахк.	20
† С.	8	Рождество Пресв. Бородицы.		21	П.	8	Пр. Пелагіи и Тасіи.	21
В.	9	Нед. 17-я по Пятид. (седм. 18-я), предъ Воздвиженіемъ Свв. Богоот. Иоакима и Анны.		22	† В.	9	Ап. Іакова Пр. Аванасія	22
П.	10	Свв. Петра и Павла, еп. Никейс.		23	С.	10	Мч.: Евлампія и Евлампіи.	23
В.	11	Прп. Феодоры, Димитрія.		24	Ч.	11	Св. ан. Филиппа. Мч. Зинаида.	24
С.	12	Смч. Автонома Мч. Іуліана и Феодора.		25	П.	12	Мч. Прова, Андроника.	25
Ч.	13	Обнов. Храма Воскр. Христ. Смч. Корнелія.		26	С.	13	Мч. Карпа. Прп. Никиты.	26
† П.	14	Воздвиженіе Честнаго и Животворящаго Креста Господня.		27	В.	14	Нед. 22-я по Пятид. (седм. 23-я). Сч. Назарія. Прп. Параскевы.	27
С.	15	Вмч. Никиты. Прп. Филофея.		28	П.	15	Прп. Евѳимія и Лукіана.	28
В.	16	Нед. 18-я по Пятид. (седм. 19-я), по Воздвиженіи. Вмч. Евѳимія. Мч. Виктора.		29	В.	16	Мч. Лонгина сотника.	29
П.	17	Мч. Софіи, Вѳры, Надежды Любви.		30	С.	17	Св. прр. Осии. Прмч. Андрея Критскаго.	30
В.	18	Прп. Евменія, Софіи, Ирины.		1	† Ч.	18	<i>Св. ап. и ев. Луки.</i>	31
С.	19	Мч. Трофима, Доримедонта.		2	П.	19	Блж. Клеопатры, Иоанна.	1
Ч.	20	Мч. кн. Михаила и бояр. его Феодора, Черниг.		3	С.	20	Вмч. Артемія. Св. прв. Артемія Веркол.	2
† П.	21	Св. ап. Кодрата. Св. Димитрія митр. Ростовскаго.		4	† В.	21	Нед. 23-я по Пятид. (седм. 24-я). Прп. Иларіона Велик.	3
С.	22	Смч. Фоки, Св. Іоны Петра.		5	† П.	22	Св. Аверкія, Елисаветы.	4
В.	23	Нед. 19-я по Пятид. (седм. 20-я). Мч.: Андрея, Иоанна, Петра.		6	В.	23	Св. ап. Іакова, брата Господня.	5
П.	24	Св. перамч. Ѳеклы, Прп. Никандра.		7	С.	24	Ик. Б. М. „Всѳхъ скорбящихъ радости“.	6
† В.	25	Прп. Евфросинія. Прест. прп. Сергія Радонезскаго.		8	Ч.	25	Мч.: Маркіана, Мартирія.	7
† С.	26	Ап. и ев. Иоанна Богослова.		9	† П.	26	Вмч. Димитрія Селунскаго.	8
Ч.	27	Мч. Каллистрата Прп. Игнатія.		10	С.	27	Мч. Нестора и Марка.	9
† П.	28	Прп. Харитона, св. Вячислава.		11	В.	28	Нед. 24-я по Пятид. (седм. 25-я). Мч. Терентія, Неонилы.	10
С.	29	Прп. Кириака и Ѳеофона.		12	П.	29	Прмч. Анастасія Римлянни.	11
В.	30	Нед. 20-я по Пятид. (седм. 21-я) Смч. Григорія, еп. Аремн.		13	В.	30	Смч. Зиновія еписк. Мч. Зиновія.	12
					С.	31	Прп. Спиридона и Никодима.	13

Дни нед.		Ноябрь		Дни нед.		Декабрь	
Числа		30 дней.		Числа		31 день.	
		Нов. ст.				Нов. ст.	
Ч.	1	Зв. бессребр. Космы и Даміана.	14	С.	1	Св. прр. Наума, Св. Филарета Милост.	14
П.	2	Мч. Акиндина прп. Маркіана	15				
С.	3	Мч. Акепсима вмч. Георгія.	16	В.	2	Нед. 29-я по Пятид. (седм. 30-я). Прр. Аввакума. Прп. Аванасія.	15
В.	4	Нед. 25-я по Пятид. (седм. 26-я). Прп. Іоникія Вел. Мч. Никандра.	17	П.	3	Прр. Софоніи. Прп. Саввы.	16
П.	5	Мч. Галактіона Свв. Григорія.	18	В.	4	Вмч. Варвары. Прп. Іоанна Дамаскина	17
В.	6	Св. Павла Мч.: Александры.	19	С.	5	<i>Пр. Саввы Освященнаго</i>	18
С.	7	Мч.: Никандра, Аенасія и Максимиана.	20	Ч.	6	Святителя Николая Мирлицкаго.	19
† Ч.	8	<i>Соборъ арх. Миганла и проч. безъ пот. силъ.</i>	21	П.	7	Св. Амвросія, еп. Медиоланск.	20
П.	9	Мч. Онисифора, Прп. Матроны.	22	С.	8	Апп. Сосвена и Аполоса.	21
С.	10	Свв. апп. Ераста, Олимпа и Родіона.	23	В.	9	Нед. 30-я по Пятид. (седм. 31-я). Зачатіе св. Анны, Св. прр. Анны.	22
В.	11	Нед. 26-я по Пятид. (седм. 27-я). Мч. Мины, Виктора, Стефаниды.	24	П.	10	Мч. Мины и Ермогена.	23
П.	12	Св. Іоанна милост., патр. Алекс.	25	В.	11	Прп. Данила и Луки столпн.	24
† В.	13	<i>Св. Іоанна Златоустаго.</i>	26	С.	12	Прп. Спиридона. еп. Смч. Александра.	25
С.	14	<i>Св. ап. Филиппа.</i> Св. Григорія Паламы.	27	† Ч.	13	<i>Мч. Евстратія.</i> Прп. Аркадія.	26
† Ч.	15	Мч. Гурія, Самона и Димитрія.	28	П.	14	Мч. Фирса, Филимона.	27
† П.	16	<i>Св. апост. и еванг. Матвея.</i>	29	С.	15	Прп. Павла Св. Стефана.	28
С.	17	св. Григорія, еписк. и Никона.	30	В.	16	Нед. 31-я по Пятид. (седм. 32-я). св. Праотець. Св. Аггея блж. Феофаніи.	29
В.	18	Нед. 27-я по Пятид. (седм. 28-я) Платона, Романа,	1	П.	17	Св. прр. Данила и трехъ отрок.	30
П.	19	Мч. Варлаама, Прп. Варлаама.	2	В.	18	Мч. Севастіана, Зап.	31
В.	20	Прп. Григорія. Св. Прокла.	3	С.	19	Мч. Вонифатія и Ильѣ.	1
† С.	21	Введеніе во храмъ Пресвятія Богородицы.	4	Ч.	20	Смч. Игнатія Богоносца.	2
Ч.	22	Апп. Филимона, Архиппа.	5	† П.	21	Мч. Іудіаніи Прест. Петра.	3
П.	23	Свв. Амфилохія еп. Благовѣр. кн. Александра Невскаго.	6	С.	22	Вмч. Анастасін Узоръшителниці	4
С.	24	Вмч. Екатерины и Меркурія	7	В.	23	Нед. 32-я по Пятид. (седм. 33), <i>предъ Рождествомъ Христовымъ.</i> Прп. Павла Фифонта.	5
В.	25	Нед. 28-я по Пятид. (седм. 29-я) смч. Климента, папы Римск.	8	П.	24	Пмч. Евгенія. Мч. Клавдія.	6
П.	26	Прп. Алипія и Іакова.	9	† В.	25	Рождество Господа нашего Іисуса Христа.	7
† В.	27	Вмч. Іакова. Ик. Б. М. Знаменія.	10	С.	26	Соборъ Пресв. Богородицы.	8
С.	28	Пмч. Стифана Мч. Ирнарха.	11	Ч.	27	Св. ап. Стефана. Пр. Феодора.	9
Ч.	29	Мч. Парамона Прп. Акакія.	12	П.	28	Мч. Домны и Агафія Св. Никанора.	10
† П.	30	<i>Св. апост. Андрея Первозваннаго.</i>	13	С.	29	Свв. 14.000 млад. за Христа избитенныхъ.	11
				В.	30	Нед. 33-я по Пятид. (седм. 34-я), <i>по Рождествомъ Христовымъ.</i> Мч. Анисія Прп. Феодоры.	12
				П.	31	Прп. Меланія Римляннина.	13

РИМСКО-КАТОЛИЧЕСКИЙ КАЛЕНДАРЬ на 1912 годъ

(старый стиль).

ч. дни	Январь.	ч. дни	Февраль.	ч. дни	Мартъ.	ч. дни	Апрѣль.
1 Вс.	<i>Новый годъ. Обрѣзаніе Господне.</i> Фульгенція.	15 Ср.		15 Ср.	Фаустина и Ювита. <i>Строгий постъ.</i>	30 Пт.	Квирина м.
2 Пн.	Макарія.	16 Чт.		16 Чт.	Юліаны д. м.	31 Сб.	Вальбины, Корнеліи д.м.
3 Вт.	Давида м., Геновефы д.	17 Пт.		17 Пт.	Сильвана еп., Доната м. <i>Строгий постъ.</i>		Апрѣль.
4 Ср.	Тита еп., Ригоберта.	18 Сб.		18 Сб.	Семеона еп. <i>Строгий постъ.</i>	1 Вс.	<i>Бѣлая недѣля.</i> Гугона.
5 Чт.	<i>Навечеріе Богоявленія.</i>	19 Вс.		19 Вс.	<i>Недѣля 2-я поста.</i> Конрада ис., Магнуса еп.	2 Пн.	Франциска и Пауло.
6 Пт.	Тедесфора пап. м.	20 Пн.		20 Пн.	Елеутерія и Леона еп.	3 Вт.	Рышарда еп.
7 Сб.	<i>Богоявленіе Господне.</i>	21 Вт.		21 Вт.	Максимиана еп.	4 Ср.	Исидора еп.
8 Вс.	Юліана м., Люціана м.	22 Ср.		22 Ср.	Антіохійской кавед. св. Петра, Маргариты.	5 Чт.	Викетія Феррарія, Зенона.
9 Пн.	<i>Недѣля 1-я по Богоявл.</i>	23 Чт.		23 Чт.	Петра—Даміана.	6 Пт.	Вильгельма абб.
10 Вт.	Северина абб.	24 Пт.		24 Пт.	Сигфрида и Феликса п. Матвія ап.	7 Сб.	Епифанія еп. м.
11 Ср.	Марціанни д. м.	25 Сб.		25 Сб.	<i>Недѣля 3-я поста.</i> Александра еп. м.	8 Вс.	<i>Недѣля 2-я по постъ.</i>
12 Чт.	Агавоана пап., Вильгельма еп.	26 Вс.		26 Вс.	Леонарда еп.	9 Пн.	Діонкісія ис.
13 Пт.	Гигина пап. м.	27 Пн.		27 Пн.	Романа абб.	10 Вт.	Маріи Клеовы.
14 Сб.	Аркадія м.	28 Вт.		28 Вт.	Космы и Даміана.	11 Ср.	Маріи египет.
15 Вс.	Леонтія еп., Вероникі д. Гиларія еп., Феликса м. <i>Нед. 2-я по Богоявл. Иисуса Христа.</i> Павла пуст. Мавра.	29 Ср.		29 Ср.		12 Чт.	Юлія пап., Даміана.
	Марцелія пап., Отона м. Антонія абб.				Мартъ.	13 Пт.	Герменегильда к. м.
	Каведры св. Петра въ Римѣ, Приски д. м.	1 Чт.		1 Чт.	Альбина еп. м.	14 Сб.	Іустина, Валеріана и Максима. мм.
	Гевриха еп. м., Канута, Марія м.	2 Пт.		2 Пт.	Елены имп.	15 Вс.	<i>Недѣля 3-я по постъ.</i> Кровръ св. Іосифа. Анастасія.
	Фабіана и Себастіан м. Агнессы д. м.	3 Сб.		3 Сб.	Кунегунды д.	16 Пн.	Ламберта и Оната м. Аницета.
	<i>Семидесятница.</i> Викентія, Анастасія мм.	4 Вс.		4 Вс.	<i>Недѣля 4-я поста.</i> Казимира ис., Люція.	17 Вт.	Аполлона м.
	<i>Обрученіе Пр. Д. Маріи.</i> Эмерика пап. м., Раймунда.	5 Пн.		5 Пн.	Феофила.	18 Ср.	Леона пап.
	Тимофея еп. м.	6 Вт.		6 Вт.	Виктора, Колеты, л.	19 Чт.	Сервиліана
	Обращеніе св. Павла ап. Поликарпа еп. м.	7 Ср.		7 Ср.	Фомы Аквин., Перпетуи Филицитаты.	20 Пт.	Анзелма.
	Іоанна Златоуста еп. док. Флоріана м.	8 Чт.		8 Чт.	Іоанна Божія.	22 Вс.	<i>Недѣля 4-я по постъ.</i> Сотера и Кая п. м. Георгія м.
	<i>Шестидесятница.</i> Франческа Салезія еп. Д. Ц.	9 Пт.		9 Пт.	Франциски вл. 40 мучениковъ.	23 Пн.	Войдеха м., Филедиса м.
	Мартыны д. м.	10 Сб.		10 Сб.	<i>Недѣля страданія Иисуса Христа.</i> Константина ис.	24 Вт.	Марка св. <i>Постъ.</i>
	Петра ис. Іоанна, Сатурнина.	11 Вс.		11 Вс.	Григорія пап. В. Екатерины Бон. Матильды вл.	25 Ср.	Крета и Марцелина п. м. Феофила еп.
		12 Пн.		12 Пн.	Григорія пап. В. Екатерины Бон.	26 Чт.	Павла отъ Креста, Виталиса.
		13 Вт.		13 Вт.	Матильды вл.	27 Пт.	<i>Недѣля 5-я по постъ.</i> Петра м.
		14 Ср.		14 Ср.	Лонгина м.	28 Сб.	Екатерины Сенен. <i>Постъ</i>
		15 Чт.		15 Чт.	Кириака діак.	29 Вс.	
		16 Пт.		16 Пт.	Гертруды, Патриція.	30 Пн.	
		17 Сб.		17 Сб.	<i>Вербное воскресенье.</i> Гаврила арх., Кирилда еп.		
		18 Вс.		18 Вс.	Іосифа обруч., Александра еп. м.	1 Вт.	Филиппа и Якова апп. <i>Постъ.</i>
		19 Пн.		19 Пн.	Вольфрама, Евенмій.	2 Ср.	Сигмунда м., Аванасія еп. <i>Постъ.</i>
		20 Вт.		20 Вт.	<i>Великая среда.</i> Бенедикта.	3 Чт.	<i>Воскресіе Господне.</i>
		21 Ср.		21 Ср.	<i>Великій четвергъ.</i> Богухвала.		Обрѣтеніе Чести Креста Г-ня Александра.
		22 Чт.		22 Чт.	<i>Великая пятница.</i> Екатерины Востан. д.	4 Пт.	Ювеналиса еп., Флоріана м., Моникі вл.
		23 Пт.		23 Пт.	<i>Великая суббота.</i> Марка Тимофея.	5 Сб.	Пія пап., Аніола м.
		24 Сб.		24 Сб.	<i>Воскресіе Христово.</i> Благовѣщеніе Пресв. Богородицы. Иринея еп. м.	6 Вс.	<i>Недѣля 6-я по постъ.</i> Іоанна ап. еп. вѣ. Елеф.
		25 Вс.		25 Вс.	<i>2-й день Пасхи.</i> Людге-ра еп.	7 Пн.	Доминиллы м., Еуфронини.
		26 Пн.		26 Пн.	Іоанна Дамаскина.	8 Вт.	Станислава еп. м.
		27 Вт.		27 Вт.	Цирілла м.	9 Ср.	Григорія Назіан.
		28 Ср.		28 Ср.		10 Чт.	Исидора, Антонія еп., Гордіана и Елиса м. м. Мамерта еп. м.
		29 Чт.		29 Чт.		11 Пт.	Панкратія, Неро. Алма-дея и Домитіа. Алма-дея и Домитіа. Алма-дея и Домитіа.

Ч. ДНИ		Ч. ДНИ		Ч. ДНИ	
13	Вс.	Пятидесятница. <i>Соединённые Св. Духа.</i> Сервація еп.	25	Пн.	Вильгельма, Проспера и Адальберта.
14	Пн.	2-й день Пятидесятницы. Бонифация.	26	Вт.	Иоанна и Павла мм.
15	Вт.	София.	27	Ср.	Владислава исп.
16	Ср.	Иоанна Непом. м., Убалда еп. <i>Постъ.</i>	28	Чт.	Леона п. Иринея. <i>Постъ.</i>
17	Чт.	Пасхала.	29	Пт.	<i>Св. свв. Петра и Павла.</i>
18	Пт.	Венанція м., Феликса, Эрика м. <i>Постъ.</i>	30	Сб.	Людены и Емилианы д.
19	Сб.	Петра, Пуледианн д. <i>Постъ.</i>	1	Вс.	<i>Неделя 7-я по пятидес.</i> <i>Пречистой Крови Господа Иисуса.</i> Ромуальда и Теодорика.
20	Вс.	Св. Троицы. Бернарда Сеневскаго.	2	Пн.	<i>Посвящение П. Д. Марии.</i> Мартина.
21	Пн.	Доната, Виктора м.	3	Вт.	Анатолія, Геліодора.
22	Вт.	Юлія д. м., Елены.	4	Ср.	Иосифа-Каласантія.
23	Ср.	Андрея Боб.	5	Чт.	Антонія-Захаря.
24	Чт.	<i>Праздникъ Тяла Господня.</i> Маріи помощ. христіанъ, Сусааны, Викентія.	6	Пт.	Исаія пр., Доминки д.
25	Пт.	Григорія в., Урбана п.	7	Сб.	Кирилла и Меводія еп.
26	Сб.	Филиппа Неря, Элеутерія.	8	Вс.	<i>Неделя 8-я по пятидес.</i> <i>Иоанна изъ Дукли.</i> Елнаветы, Евгения.
27	Вс.	<i>Неделя 9-я по пятидес.</i> Беды бл.	9	Пн.	Вероники д., Зенона м.
28	Пн.	Августина еп., Германа еп.	10	Вт.	Семи братьевъ муч.
29	Вт.	Марія де Паз., Феодосія м., Максима еп.	11	Ср.	Петрагій, Пія.
30	Ср.	Феликса нап. м.	12	Чт.	Иоанна—Гвальберта.
31	Чт.	Ангели Мериц., Петропели д.	13	Пт.	Маргариты, Анаклета.
			14	Сб.	Бонавентуры, Юста.
			15	Вс.	<i>Неделя 9-я по пятидес.</i> Генриха кор. ис., Посланіе Апостоловъ.
			16	Пн.	Пресв. Д. Маріи Шкапдерной.
			17	Вт.	Алексія ис., Вестны м., Марцеллины.
1	Пт.	<i>Сердца Иисусова.</i> Якова еп.	18	Ср.	Симона Липп., Камилла.
2	Сб.	Марцелина, Петра и Евгения мм.	19	Чт.	Винцентія и Пауло.
3	Вс.	<i>Неделя 3-я по пятидес.</i> Эразма еп., Клотильды.	20	Пт.	Чеслава, Емельяна.
4	Пн.	Франциска еп. м.	21	Сб.	Пракседы д., Виктора м.
5	Вт.	Бонифатія.	22	Вс.	<i>Неделя 10-я по пятид.</i> Маріи Магд., Платона м.
6	Ср.	Норберта еп.	23	Пн.	Аполлиарія еп. м., Теофила м.
7	Чт.	Роберта абб.	24	Вт.	Книги, Кристины.
8	Пт.	Максимиана.	25	Ср.	Якова ап., Христофора м.
9	Сб.	Прима и Федциана м.	26	Чт.	Анны, матери Богородицы, Наталія, Ботвида.
10	Вс.	<i>Неделя 4-я по пятидес.</i> Маргариты.	27	Пт.	Папалеона м.
11	Пн.	Барнабы ап., Фортуната м.	28	Сб.	Инокентія, Назарія, Виктора.
12	Вт.	Онуфрія пуст., Эсхилія.	29	Вс.	<i>Неделя 11-я по пятид.</i> Марты, Олава.
13	Ср.	Антонія Надуанскаго.	30	Пн.	Абдона и Сеинона, Юліты.
14	Чт.	Василія еп., Марциана.	31	Вт.	Игнатія Лойола, Елены
15	Пт.	Вита, Модеста и Кресцентія мм.			
16	Сб.	Юстина м., Бенциона Лулиты.			
17	Вс.	<i>Неделя 6-я по пятидес.</i> Инокентія и Маркіана мм.	1	Ср.	Оковъ св. Петра.
18	Пн.	Марка и Марцеллина.	2	Чт.	Матери Божіей Ангельской.
19	Вт.	Гервасія и Протасія мм.	3	Пт.	Обрѣженіе моею перво-мучеп. Стефана.
20	Ср.	Сильверія м. и Флорентія.	4	Сб.	Доминика исп., Аристарха м.
21	Чт.	Адонія Гола.	5	Вс.	<i>Неделя 12-я по пятид.</i> Пр. Дѣвы Маріи Снѣжной, Освальда.
22	Пт.	Паулина еп., Флавія м.	6	Пн.	<i>Преображеніе Господне.</i> Сикста.
23	Сб.	Агриппинъ д. м., Зенона и Зены.			
24	Вс.	<i>Неделя 6-я по пятидес.</i> Рожденіе Иоанна Крестителя.	7	Вт.	Каэтана исп., Доната.
			8	Ср.	Киріака, Лугра и Сма-рагды мм.
			9	Чт.	Романа м., Рустика м.
			10	Пт.	Лаврентія м., Баждана.
			11	Сб.	Тибуртія, Сусааны, Филомены, Дигны.
			12	Вс.	<i>Неделя 13-я по пятид.</i> Клары д., Гиларія.
			13	Пн.	Ипполита и Кассіана м.
			14	Вт.	<i>Илевеніе.</i> Евсеція, Деметрія. <i>Строгий постъ.</i>
			15	Ср.	<i>Успеніе Пр. Дѣвы Маріи.</i>
			16	Чт.	Юлиана и Роха.
			17	Пт.	Мамерта м., Милона.
			18	Сб.	Павла и Юліанны.
			19	Вс.	Агасита м., Фирмина еп. <i>Неделя 14-я по пятид.</i> <i>Иоаннма отца Пр. Д. Маріи,</i> Маріяна, Руфина.
			20	Пн.	Бернарда, Самуила.
			21	Вт.	Иоанна-Франциска.
			22	Ср.	Тимофея п., Симфоріана.
			23	Чт.	Филиппа Бел.
			24	Пт.	Варооломея ап., Птоломея.
			25	Сб.	Людвига кор.
			26	Вс.	<i>Неделя 15-я по пятид.</i> Зеофиріа п. м. Виктора
			27	Пн.	Гер п. моея св. Каамира.
			28	Вт.	Августина еп., Гермета.
			29	Ср.	<i>Успеніе гл. Иоанна.</i> Предтечи, Сабиня.
			30	Чт.	Руки.
			31	Пт.	Раймунда ис. Паулина м.
					Сентябрь.
			1	Сб.	Эгидія абб., 12 брат. муч.
			2	Вс.	<i>Неделя 16-я по пятид.</i> Стефана кор. исп.
			3	Пн.	Бронислава д., Симона столб.
			4	Вт.	Розалія д., Розыи Кандильы.
			5	Ср.	Лаврентія—Юстиніана.
			6	Чт.	Захарія.
			7	Пт.	<i>Илевеніе.</i> Регины д.
			8	Сб.	Иоанна. <i>Строгий постъ.</i> <i>Рожд. Пресв. Д. Маріи.</i> Андриана.
			9	Вс.	<i>Неделя 17-я по пятид.</i> <i>Илмеи Пр. Д. Маріи.</i> Горгонія, Сергія п. м. Петра Кляя.
			10	Пн.	Николая Толет.
			11	Вт.	Прота.
			12	Ср.	Гвидона ис. <i>Строгий пос.</i>
			13	Чт.	Евгения Ж.
			14	Пт.	<i>Воздвиженіе св. Креста.</i> <i>Строгий постъ.</i>
			15	Сб.	Никодима м. <i>Строгий пос.</i>
			16	Вс.	<i>Неделя 18-я по пятид.</i> Корнилія п., Циприата.
			17	Пн.	Знамена св. Франциска.
			18	Вт.	Иоанн. Софія, Ирены.
			19	Ср.	Януарія м.
			20	Чт.	Евстасія м.
			21	Пт.	Матвея ап. ев.
			22	Сб.	Фомы Вид., Маврикія м.
			23	Вс.	<i>Неделя 19-я по пятид.</i> <i>Лѣтислава</i> <i>и</i> <i>Св. св. Трифона</i> <i>и</i> <i>Теклы д. м.</i>

Ч. ДНИ		Ч. ДНИ		Ч. ДНИ	
24 Пн.	Пр. Д. Маріа де Мерцедо.	29 Пн.	Нарциза и Евсевія д.м.		
25 Вт.	Фирмина и Аурелия.	30 Вт.	Альфонса Родр., Зено-бин д.		
26 Ср.	Киприана и Юстиня.				
27 Чт.	Космы и Даміана.	31 Ср.	Олимпія, Вольфганга.		
28 Пт.	Вадлава кор. м.				
29 Сб.	Михайла арх.				
30 Вс.	<i>Неделя 20-я по пятид.</i> Геронима от. ц.				
Октябрь.			Ноябрь.		
1 Пн.	Ремигія еп.	1 Чт.	<i>Всѣхъ святыхъ.</i>	1 Сб.	Элигія, Наталія.
2 Вт.	<i>Ангеловъ хранителей.</i> Герина.	2 Пт.	<i>Поминование всѣхъ усопшихъ.</i> Юрія.	2 Вс.	<i>Неделя 1-я Адвента.</i> Би-бланы д. м.
3 Ср.	Герарда, Кандида, Эвальда.	3 Сб.	Губерта, Сильвія.	3 Пн.	Франциска Ксав.
4 Чт.	Франциска Сераф.	4 Вс.	<i>Неделя 25-я по пятид.</i> Карла Бором.	4 Вт.	Варвары м., Петра Хрис.
5 Пт.	Пляцила м.	5 Пн.	Захарія, Елизаветы.	5 Ср.	Саввы ис., Криспіны.
6 Сб.	Брунона.	6 Вт.	Леонарда, Феликса.	6 Чт.	<i>Строгий постъ.</i>
7 Вс.	<i>Неделя 21-я по пятид.</i> Ор. Д. Маріа Рожатц.	7 Ср.	Никандра, Карина.	7 Пт.	Николая еп., Леонція м.
8 Пн.	Бригитты, Пелагій.	8 Чт.	4 муч., Готфрида.	8 Вс.	<i>Неперочное зачатіе Ор. Д. Маріа.</i>
9 Вт.	Дювнсія, Рустика.	9 Пт.	Архибазилия Спасителя, Теодора, Ореста.	9 Пн.	Пресв. Д. Марія Лорет.
10 Ср.	Франциска Борж.	10 Сб.	Андрея Авелия.	10 Вт.	Дамазія п., Сабина еп.
11 Чт.	Людовика.	11 Вс.	<i>Неделя 26-я по пятид.</i> Покровъ Пр. Богородицы.	11 Ср.	Александра м. <i>Строгий постъ.</i>
12 Пт.	Максимиліана м.	12 Пн.	Мартина п. м. 5 брат. мм.	12 Чт.	Луція д. м. Отглія.
13 Сб.	Эдуарда кор.	13 Вт.	Дилака.	13 Пт.	Спиридіона еп. Діоскора Герона м. <i>Строгий постъ.</i>
14 Вс.	<i>Неделя 22-я по пятид.</i> Векентя Калдул., Калдикста п., Эвариста.	14 Ср.	Юсафа еп. м., Юкунда.	14 Вс.	Валеріана еп. Иринея.
15 Пн.	Явиги, Терези.	15 Чт.	Гертруды д., Леопольда.	15 Сб.	<i>Неделя 3-я Адвента.</i> Евсевія м.
16 Вт.	Мартиніана, Сатурніана	15 Пт.	Эдуарда, Эдуида.	17 Пн.	Лазара еп., Олимпія.
17 Ср.	Виктора, Маргариты.	16 Чт.	Саломей, Григорія.	18 Вт.	Викторина м., Граціана.
18 Чт.	Луки ев. Юста.	16 Пт.	<i>Неделя 27-я по пятид.</i> Станислава Костя.	18 Ср.	Неллея Дарія. <i>Строгий постъ.</i>
19 Пт.	Петра Алькант.	17 Сб.	Одона.	19 Вт.	Теофила и Зенона м.
20 Сб.	Ирены, Марты и Паули.	18 Вс.	Елизаветы вл.	20 Чт.	Томы ап. <i>Строгий постъ.</i>
21 Вс.	<i>Неделя 23-я по пятид.</i> Уршулы д. Гиларіона.	19 Пн.	Феликса Валуа.	21 Пт.	Флавіана м., Гонората.
22 Пн.	Кордули, Марка, Северія	20 Вт.	<i>Введение во храмъ Пр. Богородицы.</i>	22 Сб.	<i>Неделя 4-я Адвента.</i> Викторія м.
23 Вт.	Юанна Кашстр. Северіана и Романа.	21 Ср.	Цецилія м., Марка и Стефана.	23 Вс.	<i>Наемере Рождесъ Христова.</i> Адама и Евы.
24 Ср.	Рафайла арх., Феликса.	22 Чт.	Климентя п., Фелицаты.	24 Пн.	Ирминея. <i>Строгий постъ.</i>
25 Чт.	Криспина, Хризантга, Дарія.	23 Пт.	Хризогопа м., Юанна.	25 Вт.	<i>Рожество Христово.</i> Анастасія, Евгенія.
26 Пт.	Эвариста, Викентія.	24 Сб.	<i>Неделя 28-я по пятид.</i> Екатерины д.м., Еразма	26 Ср.	<i>2-й день праздника.</i> Стефана первомученика.
27 Сб.	Фрументга, Сабиня.	25 Вс.	Петра еп., Конрата еп., Сильвестра.	27 Чт.	Юанна ап. и еванг.
28 Вс.	<i>Неделя 24-я по пятид.</i> Юанна Копт., Симона и Иуды апп.	26 Пн.	Валеріана, Якова м.	28 Пт.	Святыхъ мучениковъ младенцевъ.
		27 Вт.	Руфа, Мансвета.	29 Сб.	Томы еп. м.
		28 Ср.	Сатурнина м. Фидемона.	30 Вс.	Сабина еп.
		29 Чт.	Андрей ап., Юстиня д.м.	31 Пн.	Сильвестра пап., Меланія.
		30 Пт.			

Еврейскій календарь на 1912 годъ.

Русск. счисленіе			Еврейское счисленіе		
Мѣсяцы	Ч.	Дни	Мѣсяцы	Ч.	Праздники и посты
Январь	1	Вс.	Тейвейсь (29 д.)	24	
"	7	Сб.	Швотъ (30 д.)	1	Новомѣсячіе Швотъ
"	21	Сб.	"	15	Хамшо-Осоръ биншотъ.
Февраль	5	Вс.	"	30	1-й день новомѣсячія Адоръ.
"	6	Пн.	Адоръ (29 д.)	1	2-й день новомѣсячія Адоръ.
"	16	Чт.	"	11	Постъ Эсеири.
"	19	Вс.	"	14	Пуримъ, забавленіе отъ Амана.
"	20	Пн.	"	15	Шушанъ Пуримъ.
Мартъ	6	Вт.	Ниссонъ (30 д.)	1	Новомѣсячіе Ниссонъ.
"	20	Вт.	"	15	* 1-й день пасхи.
"	21	Ср.	"	16	* 2-й день пасхи.
"	26	Пн.	"	21	* 7-й день пасхи.
"	27	Вт.	"	22	* 8-й день пасхи.

Большіе праздники отмѣнены звѣздочкой (*)

Digitized for novoros.ws bazar.nikolaev.ua

Русск. счисленіе.			Еврейское счисленіе		
Мѣсяца	Ч.	Дни	Мѣсяца	Ч.	Праздники и посты
Апрѣль	4	Ср.	Ниссонъ (30 д.)	30	1-й день новомѣсячія Иоръ.
"	5	Чт.	Иоръ (29 д.)	1	2-й день новомѣсячія Иоръ.
"	22	Вс.	"	18	Лагъ Беоймеръ, 33-й день счисланія Оймера.
Май	4	Пн.	Сивонъ (30 д.)	1	Новомѣсячіе Сивонъ.
"	9	Ср.	"	6	* 1-й день пятидесятиницы.
"	10	Чт.	"	7	* 2-й день пятидесятиницы.
Іюнь	2	Сб.	"	30	1-й день новомѣсячія Тамузъ.
"	3	Вс.	Тамузъ (29 д.)	1	2-й день новомѣсячія Тамузъ.
"	19	Вт.	"	17	Шиво-Оссоръ Бетамузъ, постъ разрушенія Іерусал.
Іюль	2	Пн.	Овъ (30 д.)	1	Новомѣсячіе Овъ.
"	10	Вт.	"	9	Тимо-беовъ, постъ разрушенія храма.
"	16	Пн.	"	15	Хамшо-Оссоръ беовъ.
"	31	Вт.	"	30	1-й день новомѣсячія Эдулъ.
Августъ	1	Ср.	Эдулъ (29 д.)	1	2-й день новомѣсячія Эдулъ.
"	30	Чт.	Типри (30 д.)	1	* 1-й день Ройшъ-Гашона. Новый годъ (5678).
"	31	Пт.	"	2	* 2-й день Ройшъ-Гашона.
Сентябрь	2	Вс.	"	4	Постъ убенія Гедалія.
"	8	Сб.	"	10	* Іоймъ-Кинуръ, день прощен. Строг. постъ.
"	13	Чт.	"	15	* 1-й день Суккойсъ-Кущей.
"	14	Пт.	"	16	* 2-й день Суккойсъ-Кущей.
"	19	Ср.	"	21	Гашоно-Раббо, великій день Гашоно.
"	20	Чт.	"	22	* Шмишъ Ацересъ.
"	21	Пт.	"	23	* Симхасъ-Тойро.
"	28	Пт.	"	30	1-й день новомѣсячія Хешвонъ.
"	29	Сб.	Хешвонъ (30 д.)	1	2-й день новомѣсячія Хешвонъ.
Октябрь	28	Вс.	"	30	1-й день новомѣсячія Кислейвъ.
"	29	Пн.	Кислейвъ (30 д.)	1	2-й день новомѣсячія Кислейвъ.
Ноябрь	22	Чт.	"	25	1-й день 8-дневн. праздн. Хануко-Маккавеевъ.
"	27	Вт.	"	20	1-й день новомѣсячія Тейвейсъ.
"	28	Ср.	Тейвейсъ (29 д.)	1	2-й день новомѣсячія Тейвейсъ.
Декабрь	7	Пт.	"	10	Ассоро-бетейвеевъ, постъ осады Іерусалима.
"	27	Чт.	Швотъ (30 д.)	1	Новомѣсячіе Швотъ.
"	31	Пт.	"	5	



Digitized for
novotob-ws-
bazar.nikolayev.ua

Почта и Телеграфъ.

ПОЧТА.

Для опусканія писемъ и бандерольныхъ отправленій на улицахъ выставлены почтовые ящики, и вся вынутая изъ нихъ корреспонденція отправляется съ первыми отходящими почтами, сроки отхода которыхъ обозначены въ особыхъ объявленіяхъ почтово-телеграфныхъ учреждений. Кромѣ того на вокзалѣ имѣются почтовые ящики, въ которые могутъ быть опускаемы письма и бандерольныя отправленія передъ самымъ отходомъ не только почтовыхъ, но также курьерскихъ и скорыхъ поѣздовъ.

Корреспонденція, опущенная въ ящики до 6¹/₂ час. в. отправляется въ тотъ-же день съ вечерними поѣздами.

Всѣ почтовые ящики очищаются, какъ днемъ такъ и ночью по нѣсколько разъ. Корреспонденція, опущенная въ почтовые ящики въ зданіи главной почты, выбирается каждый часъ. Корреспонденція въ чертѣ города доставляется пачталіонами въ теченіи дня два раза.

Посылки, денежные и цѣнные пакеты, деньги по переводамъ и корреспонденція съ наложеннымъ платежомъ доставляются на домъ ежедневно: по установленнымъ праздникамъ отъ 9 ч. утра до 12 ч. дня, а во всѣ остальные дни отъ 9 ч. утра до 2 час. пополудни.

Главная Почтово-Телеграфная Контора въ городѣ Николаевѣ.

Главная почтово-телеграфная контора—Спаская ул., уг. Наваринской открыта: въ установленные праздники отъ 8 час. утра до 11 час. дня, а во всѣ остальные дни отъ 8 час. утра до 2 час. дня, при ней бюро справокъ, приемъ всякого рода корреспонденціи и продажа знаковъ почт. оплаты.

Кромѣ того операциі производятся:

на вокзалѣ продажа знаковъ почтовой оплаты и приемъ заказной корр., оканчивающійся за 20 мин. до отхода поѣздовъ, съ которыми установлена пересылка корр., а на телеграфѣ приемъ телеграммъ круглыя сутки.

Почтовые операциі:

1) Вообще не производятся: 25 марта—Благовѣщеніе Пресвятой Богородицы. Въ день Св. Троицы, въ 1-й день Св. Пасхи, въ Новый

Годъ, въ первый день Рождества Христова, въ день Коронованія Ихъ Импер. Величествъ (14 мая) и въ день Тезоименитства Государя Императора (6 декабря).

2) Ограничивается 2 часами:

Суббота Сырной недѣли.

Пятница и Суббота Страстной недѣли, 2-й день Св. Пасхи.

23 апр.—день Тезоименитства Государыни Императрицы Александры Θεодоровны.

22 іюля.—день Тезоименитства Государыни Императрицы Маріи Θεодоровны.

6 мая.—день рожденія Государя Императора.

9 мая.—день перенесеніе мощей Св. Николая Чудотворца.

Покупайте всемірно-извѣстныя галоши т-во "Треугольникъ" С.-Петербургъ (См. объявл. на обложкѣ)

- 25 мая,—день Рожденія Государыни Императрицы Александры Ѳеодоровны.
- 29 іюня, день Св. Апостола Петра и Павла.
- 30 іюля,—Рожденіе Наслѣдника Цесаревича.
- 29 авг.,—Усѣкновеніе Главы Іоанна Предтечи.
- 26 септ.—Св. Іоанна Богослова.
- 5 окт.,—Тезоименитство Наслѣдника Цесаревича.
- 21 окт.,—Восшествіе на престолъ Государя Императора.
- 22 окт.,—Казанской Божіей Матери.
- 14 нояб.,—день рожденія Государыни Императрицы Маріи Ѳеодоровны.
- 2 и 3 дни Рождества Христова.

Двунадесятые праздники:

- 6 января—Богоявленіе Господне.
- 2 февраля—Срѣтеніе Господне.
- 6 авг.—Успеніе Пресвятой Богородицы.
- 8 септ.—Рождество Пресвятой Богородицы.
- 14 септ.—Воздвиженіе Креста Господня.
- 1 окт.—Покровъ Пресвятой Богородицы.
- 21 ноября—Введеніе во храмъ Пресвятой Богородицы.
- День Вознесенія Господня.
- День Св. Духа.
- Воскресные дни.

Очистки-же почтовыхъ ящико́въ, пріемъ періодическихъ изданій отъ редакцій, отправленіе почтъ по желѣзнымъ дорогамъ и по трактамъ, а равно доставка на домъ вынудой изъ почтовыхъ ящико́въ и полученной съ почтами корреспонденціи—производятся всѣми почтовыми учрежденіями Имперіи во всѣ дни года, не исключая упомянутыхъ праздничныхъ, установленнымъ порядкомъ.

Виды корреспонденціи.

Корреспонденція, пересылаемая по почтѣ, раздѣляется на простую и страховую.

Къ простой корреспонденціи относятся: простыя и заказныя:

- 1) закрытыя письма, 2) открытыя письма, 3) бандерольныя отправленія и посылки безъ цѣны, простыя и заказныя.

Примѣчаніе. Также періодическія изданія, пересылаемыя редакціями по процентной таксѣ.

Къ страховой корреспонденціи относятся:

- 1) денежные пакеты.
- 2) цѣнные пакеты,
- 3) цѣнные посылки и узлы.
- 4) переводы.

Простая и заказная корреспонденція.

1. *Закрытое письмо.* Адресы на письмахъ, пересылаемыхъ внутри Имперіи, должны писаться на русскомъ языкѣ—ясно и подробно. Если таковыя будутъ на иностранномъ языкѣ, то за правильность пересылки ихъ почтово-телеграфное вѣдомство не отвѣтствуетъ.

На оболочкахъ писемъ, кромѣ подробнаго адреса и надписей, касающихся предметовъ вложенія, какъ-то: „съ паспортомъ“, „съ документомъ“, „съ прошеніемъ“, не возбраняется печатать рекламы и дѣлать надписи письменныя или печатныя, если онѣ удовлетворяютъ цензурнымъ требованіямъ и не затрудняютъ свободнаго чтенія адреса. Въ письмахъ воспрещается пересылать деньги, имѣющія обращеніе въ Имперіи. Подаваемая на почту письма по своей формѣ должны быть удобны къ пересылкѣ. Вынудое изъ почтоваго ящика письмо, съ надписью „заказное“, но не исполнѣ оплаченное всѣмъ сборомъ и за заказъ, или наоборотъ, сполна оплаченное этими сборами, не безъ надписи „заказное“, а равно съ поправками или поправками въ адресѣ и въ надписяхъ,

—пересылается по почтѣ и доставляется ею, какъ простое письмо.

За потаенное вложеніе закрытаго письма въ посылку или пакетъ взыскивается штрафъ.

2. *Почтовые карточки.* Это бланки установленнаго образца 14 сант. ($3\frac{1}{8}$ верш.) въ длину и 9 сант. (2 вершка) въ ширину, но при пересылкѣ за-границу могутъ быть до 10 сант. (2,25 вершка) въ длину и 7 сантиметровъ ($1\frac{1}{2}$ в.) въ ширину обыкновенныя и съ оплаченнымъ отвѣтомъ правительственнаго или частнаго изготовленія; послѣднія должны во всемъ соответствовать правительственнымъ—бумага должна быть свѣтлыхъ цвѣтовъ и безъ изображенія государственнаго герба и марокъ.

Къ открытымъ письмамъ не дозволяется что-либо привязывать или приклеивать за исключеніемъ бумажныхъ ярлычковъ съ печатнымъ обозначеніемъ адреса получателя на адресной сторонѣ и отправителя на оборотной сторонѣ, не превышающихъ $1\frac{1}{2}$ верш. въ длину и $\frac{1}{2}$ верш. въ ширину.

Съ открытыми письмами на бланкахъ почтоваго изготовленія, не удовлетворяющими изложеннымъ правиламъ, и частнаго изготовленія, не удовлетворяющими, въ отношеніи размѣра, вибшней формѣ и проч. условіямъ, поступается какъ съ закрытыми письмами, т. е. съ получателей ихъ взыскивается недостающій сборъ до полной оплаты закрытаго письма, въ двойномъ размѣрѣ.

3. *Бандерольными отправленіями* считаются отправленія, пересылаемые по почтѣ за уменьшенную таксу, открыто подъ бандеролями, или въ незапечатанныхъ конвертахъ.

Для пересылки открыто подъ бандеролями, принимаются: а) печатныя произведенія, б) дѣловыя бумаги и в) образчики товаровъ.

а) *Печатными произведеніями* считаются: газеты и другія повременныя изданія, брошюрованныя и переплетенныя книги, брошюры, музыкальныя ноты, визитныя билеты,

адресныя карты, корректуры печатныхъ произведеній, съ относящимися къ нимъ рукописями, или безъ нихъ, бумаги съ выпуклыми знаками для слѣпыхъ, гравюры, фотографіи, альбомы съ фотографическими карточками, рисунки, планы, географическія карты, каталоги, прейсъ-куранты и объявленія всякаго рода.—печатныя гравированныя, литографированныя или автографированныя, вообще всякіе оттиски и воспроизведенія на бумагѣ, пергаментѣ или папкѣ, посредствомъ печатанія, литографированія, гравированія и автографированія или другою легко распознаваемого механическаго способа, кромѣ сниманія ручнымъ или копировальнымъ прессомъ и оттисковъ пишущей машины.

При пересылкѣ произведеній за уменьшенную таксу дозволяется: а) рукописно прибавлять на печатныхъ и графированныхъ визитныхъ карточкахъ адресъ отправителя и его званіе, равно условныя начальныя буквы (наприм. С. Н. Г.—съ Новымъ Годомъ и т. п.), равно посвященія, пожеланія, поздравленія, изъявленія благодарности или сочувствія, сдѣланныя, однако-же не болѣе, какъ въ пяти словахъ; б) дѣлать на печатныхъ произведеніяхъ рукописныя посвященія или подношенія отъ автора; в) отмѣчать чертами и знаками текстъ для того, чтобы обратить вниманіе; г) обозначать или измѣнять на самомъ печатномъ произведеніи рукописно или механическимъ способомъ, время отправленія, подпись или торговую фирму и родъ занятій, равно мѣстожителства отправителя; д) присоединять къ исправленнымъ корректурамъ рукописъ и дѣлать на этихъ корректурахъ (печатныхъ и музыкальныхъ произведеній) измѣненія и дополненія, касающіяся исправленія, формы и печатанія (въ случаѣ недостатка мѣста эти дополненія могутъ быть сдѣланы на отдѣльныхъ листахъ); е) вычеркивать нѣкоторыя мѣста печатнаго текста такъ, чтобы ихъ нельзя было прочитать; ж) обозначать или исправлять перомъ, или механическимъ способомъ, не только цѣны, но и друія по-

ры въ прейсъ-курантахъ, предложеніяхъ о помѣщеніи объявленій, биржевыхъ указателей и коммерческихъ циркулярахъ: з) рукописно обозначать въ объявленіи о движеніи судовъ время ихъ отхода: и) обозначать (рукописно или механическимъ способомъ) на приглашенныхъ билетахъ наименование приглашаемаго, время, цѣль и мѣсто собранія; і) въ объявленіяхъ книжныхъ магазиновъ (въ видѣ печатныхъ бланковъ, имѣющихъ цѣлью заказъ книгъ, журналовъ, гравюръ и музыкальныхъ произведеній) рукописно обозначать на оборотной сторонѣ требуемая или предлагаемая изданія, вычеркивать и подчеркивать на лицевой сторонѣ полностью или частью печатный текстъ и к) раскрашивать картинку модъ, географическія карты и проч.

Къ пересылкѣ подъ бандеролью не допускаются: марки, знаки франкированія, годные и негодные къ употребленію, и вообще всѣ печатныя произведенія, имѣющія значеніе цѣнныхъ знаковъ, а также письма и рукописи, имѣющія характеръ текущей и личной переписки. Печатныя произведенія должны быть или вложены въ бандероль, или завернуты на палку, или вложены между папокъ, или въ футляръ, открытый съ одного или обѣихъ концовъ, или въ открытый конвертъ, или просто сложены такъ, чтобы не скрывать рода отправленія, или наконецъ, перевязаны веревкою, легко развязываемою. Адресныя карты и всякія печатныя произведенія, имѣющія форму и плотность несложеной карты, могутъ быть отправляемы безъ бандероли, конверта, перевязки или сгиба.

б) *Дѣловыми бумагами* считаются всѣ рукописныя и рисовальныя полностью, или частью, документы и предметы, не имѣющіе характера текущей или личной переписки, какъ-то: судебныя бумаги, всякаго рода нотаріальныя и другіе тому подобныя акты, накладныя и ковоасаменты, фактуры, разные документы страховыхъ компаній, копіи и выписки изъ домашнихъ актовъ на гербовой или простой бумагѣ, рукописныя му-

зыкальные листы, или партитуры, отправляемыя отдѣльно рукописи сочиненій, старыя письма, но не открытыя, и проч.

Дѣловыя бумаги должны быть вложены въ бандероль или открытый конвертъ.

в) *Образчики товаровъ* должны состоять изъ предметовъ, не имѣющихъ никакой цѣнности въ продажѣ, какъ-то: изъ обломковъ вещей, кусочковъ матерій, изъ разрозненныхъ частей или вещей неполныхъ, или попорченныхъ и т. п., лишь бы только образчикъ давалъ понятіе о цѣломъ или типѣ (родѣ) товара, а самъ по себѣ не могъ-бы служить предметомъ продажи. Пересылаемая, въ видѣ образчиковъ, прядильныя ткани, сѣмена и проч. должны состоять изъ самаго незначительнаго количества, такъ чтобы они не могли быть признаны за какое бы то ни было товарное отправленіе. Образчики товара не должны имѣть ничего рукописнаго, кромѣ имени и фирмы отправителя, адреса получателя, своего фабричнаго или торговаго знака, порядковыхъ номеровъ, цѣны и указаній, относительно вѣса, размѣра и объема, равно количества имѣющагося въ распоряженіи отправителя образчика товара, или тѣхъ указаній, которыя необходимы для опредѣленія происхожденія и рода товара.

Не допускаются къ пересылкѣ внутри Россіи подъ бандеролью предметы, могущіе марать корреспонденцію или причинять ей вредъ. На этомъ основаніи воспрещается пересылать отправленія съ образчиками жидкостей и вообще жирныя вещества, и то, что запрещено въ посылкахъ.

Допускаются къ пересылкѣ за границу по такъ же для образчиковъ товаровъ:

Предметы естественной исторіи, засушенныя и консервированныя животныя и растенія, геологическіе образцы, трубочки съ прививкой и препараты болѣзненно-изумленныхъ органовъ, обезвреженныя способомъ ихъ приготовленія и упаковки (Допускаются такіе отправленія предъявляющія свидѣтельства тѣхъ врачевныхъ или научныхъ

учрежденій, которыя посылаютъ указанные предм.) и т. п.; стеклянные предметы, жидкости, масло, жирныя вещества, красящія или некрасящія порошки и живыя пчелы, при задѣлкѣ: а) стеклянные предметы въ ящики изъ металла, дерева, картона или кожи такъ, чтобы предупредить возможность вреда для корр. и служащихъ; б) жидкости, масла и вещества, легко приходящія въ жидкое состояніе, помѣщаются въ герметически закупоренныя склянки, вложенныя въ деревянный ящикъ съ опилками, ватой или губчатымъ веществомъ, могущимъ впитывать жидкость, въ случаѣ поврежденія склянки; самый ящикъ долженъ быть вложенъ въ футляръ металлическій или деревянный съ привинченной крышкой; если употребляются для этого пробурованные деревянные обрубки съ губчатымъ впитывающимъ веществомъ, то не требуется второго футляра; в) жирныя вещества, трудно приходящія въ жидкое состояніе, задѣлываются въ оболочку, которая вкладывается въ деревянный или металлическій ящикъ, или въ оболочку изъ толстой кожи; г) красящія вещества вкладываются въ ящикъ изъ картона, а затѣмъ въ мѣшокъ изъ холста или пергамента; д) живыя пчелы—въ ящики, устроенные такъ, чтобы отстранить всякую опасность, и чтобы можно было проверить вложеніе.

Образчики товаровъ могутъ пересылаться въ мѣшкахъ, ящикахъ, коробкахъ и подвижныхъ оболочкахъ.

Страховая корреспонденція.

1. Денежные пакеты установлены для пересылки въ нихъ съ перечетомъ денегъ, имѣющихъ обращеніе въ Имперію, въ кредитныхъ билетахъ и въ звонкой монетѣ (см. примѣчаніе), металлическихъ депозитныхъ квитанцій, государственныхъ процентныхъ бумагъ, билетовъ государственнаго казначейства, акцій, облигацій, паевъ частныхъ обществъ и учреждений, дозволенныхъ правительствомъ, купоновъ и талоновъ къ нимъ, чистой гербовой и вексельной бумаги. Пересылаемая въ денежномъ пакетѣ деньги и

поименованныя выше цѣнности подлежатъ обязательной оплатѣ страховымъ сборомъ.

Примѣчаніе. Звонкая монета въ небольшомъ количествѣ считается: мѣдная до 9³/₄ коп., серебряная—до 4 рублей 95 коп. и золотая до 4-хъ полумперіаловъ или 2-хъ имперіаловъ (по номинальной цѣнѣ) Звонкая монета, имѣющая обращеніе въ Имперію, въ количествѣ свѣшѣ указанного, должна пересылаться въ кожаныхъ узлахъ, монета же иностранная можетъ пересылаться въ посылкахъ.

Въ денежные пакеты не воспрещается вкладывать письма, но незапечатанныя, и разнаго рода бумаги, не подлежащія оплатѣ страховымъ сборомъ.

Цѣнность пересылаемымъ по почтѣ въ денежныхъ пакетахъ кредитнымъ билетамъ, разнѣнной и звонкой монетѣ, металлическимъ депозитнымъ квитанціямъ и бумагамъ—опредѣляется: а) деньгамъ въ кредитныхъ билетахъ и разнѣнной монетѣ—по номинальной цѣнѣ и б) деньгамъ въ звонкой монетѣ, металлическимъ депозитнымъ квитанціямъ и бумагамъ, по желанію отправителя—не ниже номинальной цѣны и не выше, какъ вдвое противъ этой цѣны, причемъ въ послѣднемъ случаѣ въ счетъ опредѣляемой цѣнности должны входить и купоны при бумагахъ.

Если въ денежный пакетъ вкладываются однѣ цѣнныя бумаги, или такія бумаги вмѣстѣ съ деньгами, то такому вложенію отправителемъ должна быть составлена опись на русскомъ языкѣ и за его подписью, съ поименованіемъ количества бумагъ по каждому роду ихъ и денегъ, съ опредѣленіемъ цѣнности тѣхъ и другихъ. Въ описи никакихъ поправокъ и помярокъ не допускается.

При вложеніи однѣхъ денегъ составленіе описи не требуется.

Примѣчаніе. Если податель денежнаго пакета пожелаетъ имѣть копию съ описи вложенныхъ въ пакетъ цѣнностей, то обязанъ представить опись, составленную въ

двухъ экземплярахъ. Двойныя описи представляются въ пакетахъ, цѣнность которыхъ объявляется не ниже 25 рублей.

Въ денежномъ пакетѣ можетъ быть пересылаемо цѣнностей на всякую сумму (безъ ограниченія), причѣмъ такой пакетъ долженъ быть подаваемъ на почту запечатаннымъ— для повѣрки вложенія.

Оболочка (конвертъ) денежнаго пакета, вѣсомъ не свыше 1 фунта, можетъ быть изъ одной бумаги; вѣсомъ не свыше 5 фун.—изъ бумаги, наклеенной на холстъ, и свыше 5 ф.—должна быть непременно изъ холста или клеенки. Оболочки съ цвѣтными клеймами для денежныхъ пакетовъ не допускаются.

Адресы на пакетахъ дѣлаются на русскомъ языкѣ при чемъ должны быть написаны „денежный“ и обозначеніе прописью и цифрами суммы вложенія. Никакихъ поправокъ, зачеркиваній и помарокъ въ адресахъ не допускается. Пакеты съ адресомъ, написаннымъ карандашомъ, къ отправленію не принимаются.

2 *Цѣнные пакеты* установлены для пересылки въ нихъ всякаго рода цѣнныхъ для отправителей бумагъ и предметовъ, не исключая и денегъ, имѣющихъ обращеніе въ Имперіи (до 1,000 руб.), а также въ звонкой монетѣ въ томъ же количествѣ, какъ и въ денежномъ пакетѣ. Цѣнный пакетъ подается на почту: а) закрытымъ и б) открытымъ для перече́та вложенныхъ въ него цѣнностей.

Объявляемая цѣнность пакета, подаваемого открытымъ и закрытымъ—выражается въ полныхъ рубляхъ безъ копеекъ.

Въ отношеніи задѣлки, опечатыванія и адреса цѣнныхъ открытыхъ пакетовъ соблюдаются правила, установленныя для денежныхъ пакетовъ. Кромѣ того, предметы, пересылаемые въ цѣнныхъ пакетахъ, могутъ быть укладываемы въ ящикъ, коробку, футляръ и т. п., затѣмъ ихъ слѣдуетъ задѣлывать въ наружную оболочку изъ прочнаго холста, клеенки или кожи.

Если въ цѣнный пакетъ, въ бумажной оболочкѣ, вкладываются металлическіе предметы, то они должны быть по возможности, плотно обернуты въ бумагу и уложены такъ, чтобы не могли повредить оболочки пакета.

Въ каждомъ цѣнномъ открытомъ пакетѣ должна находиться опись вложенныхъ въ него цѣнностей, подлежащихъ оплатѣ страховымъ сборомъ. Такая опись должна быть написана разборчиво, на русскомъ языкѣ и за подписью подавателя. Въ описи никакихъ поправокъ или помарокъ не допускается.

Примѣчаніе. Двойныя описи допускаются на тѣхъ же основаніяхъ, какъ и при опредѣленіи цѣнностей въ денежномъ пакетѣ.

Въ цѣнный пакетъ не воспрещается вкладывать, вмѣстѣ съ цѣнностями, письма (но не закрытыя) и разнаго рода другія бумаги и предметы (кромѣ жидкостей и предметовъ, могущихъ испускать ядъ или жиръ), не подлежащіе оплатѣ страховымъ сборомъ и внесенію въ опись.

Цѣнные закрытые пакеты подаются на почту запечатанными отправителемъ и не менѣе какъ пятью одинаковыми сургучными печатами такъ, чтобы средняя печать захватывала все четыре клапана конверта.

На оболочкѣ цѣннаго закрытаго пакета должны быть обозначены фамилія и мѣсто жительства подавателя пакета и представленъ на бумагѣ одинъ оттискъ сургучной печати, коимъ опечатанъ тотъ пакетъ, и полная копія адреса пакета, написанная той же рукой и тѣми же чернилами, какъ на пакетѣ.

Въ цѣнн. закр. пакетахъ дозволяется пересылать то же, что и въ открытыхъ, но воспрещается пересылка денегъ, имѣющихъ обращеніе въ Имперіи.

Въ отношеніи задѣлки и адреса правило то же, что и для денежныхъ пакетовъ.

3. *Посылки.* Воспрещается пересылать въ посылкахъ деньги, имѣющія обращеніе въ Имперіи, закрытыя письма, жидкости въ большомъ количествѣ, безъ содѣланныхъ уста-

Digitized by Google
 bazar.nikolayev

новленныхъ правилъ укупорки, не обандероленные табачныя издѣлія и горючіе, ѣдкіе и легко воспламеняющіеся вещества и предметы. Пересылать по почтѣ предметы, изготовленные изъ целлулоида, допускается въ прочныхъ деревянныхъ и металлическихъ ящикахъ.

Примѣчаніе. Неудобными къ пересылкѣ посылками считаются такія, которыя по объему своему не могутъ быть помѣщены въ почтовый кожаный вещь (баулъ или чемоданъ); поэтому наибольшіе размѣры посылки см. таксу почт. сб.

Частныя посылки могутъ быть подаваемы на почту съ объявленіемъ и безъ объявленія цѣнности вложенія, по усмотрѣнію подавателя. Каждая цѣнная посылка должна быть непременно перевязана крестообразно и на узелъ крѣпко бичевою.

Посылки принимаются на почту задѣланными въ ящикъ, кожу, клеенку или холстъ, причемъ зашивка этихъ матеріаловъ должна быть сдѣлана одинаковыми по качеству и цвѣту нитками или бичевками. Посылки до 5 фунт., при пересылкѣ между мѣстами, лежащими при линіяхъ желѣзныхъ дорогъ, принимаются на почту задѣланными въ плотную бумагу, въ ящики или коробки изъ твердаго толстаго картона, а также подъ бандеролью изъ клеенки или плотнаго холста. Посылки *безъ цѣны* вѣсомъ до 1 пуд.—на вѣсѣмъ пространствѣ Имперіи—въ ящикахъ или коробкахъ изъ твердаго толстаго картона.

Примѣчаніе. За порчу посылки въ пути отъ непрочной укупорки почта не отвѣчаетъ.

На посылкѣ подаватель обязанъ, кромѣ адреса, по которому посылка должна быть выдана, обозначить: „цѣнная, на столько-то рублей“ (сумма показывается прописью, цифрами и непременно въ полныхъ рубляхъ) или „безъ цѣны“—а также свою фамилію и мѣсто жительства. Адресъ долженъ быть до мѣста холстъ, кожъ и другихъ матеріаловъ, но отнюдь не въ заявленіяхъ, на которыхъ не принимаются заявленія вы-

крѣпленной къ оболочкѣ, за исключеніемъ тѣхъ посылокъ, которыя допускаются къ пересылкѣ въ бумажныхъ оболочкахъ. Отправитель посылки можетъ опечатать посылку своею печатью по швамъ, но концы перевязи на цѣнныхъ посылкахъ обязательно скрѣпляютъ свинцовой пломбой почтового учрежденія.

Объявленную цѣнность, оплату и вѣсъ посылки см. таксу почт. сб.

Отправленіе по почтѣ въ большомъ количествѣ жидкостей (кромѣ ѣдкихъ и легко воспламеняющихся) дозволяется не иначе, какъ въ склянкѣ изъ толстаго стекла, тщательно закупоренной и помѣщенной въ герметически закрытую металлическую посудину, съ укладкой ея въ плотный деревянный ящикъ. Отправленіе дозволенныхъ къ пересылкѣ жидкостей въ небольшомъ количествѣ и въ посылкахъ съ другими вещами дозволяется въ тщательно закупоренныхъ склянкахъ съ тѣмъ, чтобы въ каждой посылкѣ не заключалось болѣе двухъ склянокъ, и вѣсъ каждой не превышалъ 1 фунта. Къ каждой посылкѣ и узлу прикладывается одинъ сопроводительный адресъ: къ цѣнной—бѣлый, безъ цѣны—розовый, а для посылокъ цѣнн. и безъ цѣны съ налож. платеж.—желтый, составляемый отправителемъ, при содѣйствіи почтоваго приѣмщика. Сопр. адр. изготовляется почтой и продается по 1 к. за 2 шт., но можетъ изготовляться и отправителемъ съ полнымъ подражаніемъ во всемъ почтовому. При сопр. адр. имѣется купонъ для письма, который выдается адресату, въ случаѣ пропажу. росписку на сопр. адр. прикладывается, какъ

Отвѣтъ на посылку, такъ и къ страховой посылкѣ, для этого на отправленіи пишется со стороны адреса—„Avis de reception“, а на бланкѣ увѣдомленія пишется согласно съ текстомъ: что отпр., куда, кому, отъ кого.

Принимаются посылки обыкновенныя и маловѣсныя съ наложеннымъ платежемъ до 400 р. въ Германію, а изъ Германіи въ Россію до 800 герм. марокъ.

обязанъ вознаграждать за причиненный черезъ то вредъ другой корреспонденціи и казнѣ.

Если будетъ обнаружено, что въ пересланномъ по почтѣ бандерольномъ отправленіи, письмѣ, закрытомъ цѣннымъ пакетѣ или посылкѣ были вложены деньги, имѣющія обращеніе въ Имперіи, то $\frac{1}{4}$ часть такихъ денегъ конфискуется.

За потаенную пересылку по почтѣ закрытаго письма взыскивается по 1 руб. съ лота вѣса каждаго такого письма.

За вложеніе въ бандерольное отправленіе предметовъ, недозволенныхъ къ пересылкѣ подъ бандеролью, взыскивается по 1 руб. съ лота вѣса недозволенного вложенія.

Если въ закрытомъ письмѣ или цѣнномъ пакетѣ, пересланномъ изъ-за границы, окажутся предметы, дозволенные къ привозу, но подлежащіе оплатѣ таможенною пошлиною, а на оболочкѣ отправленія не будетъ надписи о такомъ вложеніи, то такія отправленія выдаются по назначенію, со взысканіемъ съ получателя корреспонденціи, сверхъ таможенной пошлины, особаго штрафа; въ случаѣ же неуплаты пошлины и штрафа получателемъ корреспонденціи, послѣдняя, вмѣстѣ съ оказавшимися въ ней пошлинными предметами, отсылается обратно за границу, въ мѣсто ея отправленія.

Пересылка по почтѣ періодическаго открытымъ и запл. редакціями.

въ полныхъ рубляхъ безъ ^в ^{зналы,} издаю-
 Въ отношеніи задѣлки, открываемыя, также въ
 адреса цѣнныхъ открытыхъ пакетовъ, издаю-
 лодаются правила, установленныя для д-
 нежныхъ пакетовъ. Кромѣ того, предметы,
 пересылаемые въ цѣнныхъ пакетахъ, мо-
 гутъ быть укладываемы въ ящикъ, короб-
 ку, футляръ и т. п., затѣмъ ихъ слѣдуетъ
 задѣлывать въ наружную оболочку изъ про-
 чнаго холста, клеенки или кожи.

Прощ. ван-
маемые за
перес.
Нижній
разм, платы
за годъ
Предѣль-
ный вѣсъ
для част-
ныхъ изд.

1 разъ въ два мѣс.	8	—	р. 40 к.	64 лот.
или 6 разъ въ г.				
1 разъ въ мѣсяць	10	—	„ 40 „	64 „
2, 3 раза въ мѣсяць	12	—	„ 60 „	48 „
1 разъ въ недѣлю	14	—	„ 80 „	24 „
2 раза въ недѣлю	16	1	—	16 „
1 разъ въ день	18	1	„ 20 „	8 „
2 раза въ день	20	1	„ 40 „	4 „

За доставку повременныхъ изданій по городской почтѣ за изданія, выходящія безъ платно, за пересылку и доставку по иногородней и городской почтѣ взимается вышеуказанный нижшій размѣръ платы.

При повременныхъ изданіяхъ допускаются пересылка приложений, которыя могутъ быть собственныя и постороннія.

Къ собственнымъ — причисляются объявленія, относящіяся именно къ тому изданію, при коемъ они прилагаются, равно тѣ приложения, кои рассылаются непосредственно отъ редакцій, а не по чьему-либо порученію, и за которыя редакція назначила общую подписную цѣну съ изданіемъ, и на нихъ не должна быть обозначена цѣна отдѣльной продажи (и не должны отдѣльно продаваться), а должно быть напечатано: „безплатное приложение къ такому-то изданію“.

Къ постороннимъ относятся постороннія объявленія, прейсъ-куранты, каталоги пробные нумера и т. п. изданія.

Плата за пересылку приложений:

За собственныя приложения, если вѣсъ ихъ вмѣстѣ съ газетой или журналомъ не превышаетъ вышеуказанной нормы и они задѣланы въ одну оболочку съ изданіемъ, и за постороннія объявленія, если они напечатаны въ текствѣ или вообще они составляютъ страницы изданія или на обложкѣ ¹⁰ изданія (обложка должна составлять не больш. 3. 1 страницъ), особой платы не прилага-
 въ посылкѣ пересылается въ счетъ той платы, въ Имперіи, дится за пересылку изданія, при большомъ количествѣ.

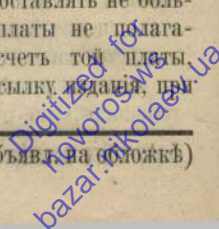

Если же собственныя приложенія, задрланнныя въ одну оболочку съ изданіемъ, при которыхъ они идутъ, превышаютъ дозволенный вѣсъ, то за излишній вѣсъ платится по $\frac{1}{4}$ к. съ лота.

За постороннія приложенія (объявленія), задрланнныя въ одну оболочку съ изданіемъ, при которомъ они идутъ, платится по $\frac{1}{4}$ коп. съ лота вѣса каждаго экземпляра приложенія.

Если собственныя приложенія не задрланны въ одну оболочку съ газетой или журналомъ, но обязательно должны быть сдаваемы на почту одновременно съ изданіями, при которыхъ они идутъ, то за эти приложенія взимается по $\frac{1}{8}$ коп. съ лота, и притомъ общій вѣсъ ихъ не долженъ превышать 12 ф. въ годъ, за излишній вѣсъ взимается по бандерольной общей таксѣ.

Изданія и собственныя приложенія не должны превышать въ длину, ширину и вышину по 10 вершковъ, а задрланнныя въ трубку не должны быть длиною болѣе 17 вершк., а въ діаметрѣ 2 вершк.

Вѣсъ приложенія, не подходящія подъ изложенныя условія, пересылаются по бандерольной общей таксѣ.

Вѣсъ правительственныхъ изданій не ограничѣнъ.

Плата за пересылку изданій и приложеній вносится впередъ и возвращается только тогда, когда изданіе прекратилось или прекращено, и по расчету за тѣ полные мѣсяцы, когда не пересылалось.

Заявленія о перемѣнѣ мѣстожителства и о неполученіи номеровъ периодическихъ изданій, выходящихъ внутри Имперіи, въ почтовыхъ мѣстахъ отъ подписчиковъ не принимаются. По этимъ предметамъ подписчики должны обращаться непосредственно въ редакціи выписываемыхъ ими изданій.

Корреспонденція съ наложеннымъ платежемъ.

При желаніи получить съ адресата, а именно за свои отправленія до мѣста отправителя можетъ наложиться заявляемую имъ корреспонденцію, а заявленія вы-

назначить сумму, которая должна быть уплачена адресатомъ, при полученіи имъ той корреспонденціи съ почты. Предоставляется налагать платежъ на внутреннюю корреспонденцію, но не за-границу, мѣстную и иногороднюю, за исключеніемъ тѣхъ мѣстъ Финляндіи, гдѣ не существуютъ почтовыхъ конторъ и экспедицій I класса: заказныя закрытыя и открытыя письма, заказныя бандерольныя отправленія, цѣнные пакеты и посылки (цѣнные и безцѣнные).

Отправитель корреспонденціи съ наложеннымъ платежемъ обязанъ: а) показать на адресной ея сторонѣ, въ верхней части, такъ: съ наложеннымъ платежемъ въ такую-то сумму“ и б) надпись на той корреспонденціи, непременно на русскомъ языкѣ, свое имя и фамилію, названіе улицы, № дома, № квартиры, если таковой имѣется.

Сумма налагаемаго платежа и сборъ см. таксу почт. сбор.

Корреспонденція съ наложеннымъ платежемъ подается въ почтовыхъ учрежденіяхъ, а не опускается въ почтовые ящики.

Внесенная адресатомъ сумма немедленно отсылается отправителю корреспонденціи съ наложеннымъ платежемъ, при особомъ извѣщеніи, въ видѣ служебнаго денежнаго перевода.

Почтово-телеграфное вѣдомство не несетъ ответственности за невнесеніе адресатомъ платежа, наложеннаго на корреспонденцію, и отвѣтствуетъ лишь за взыванія деньги съ момента поступленія ихъ въ его мѣсто, т. е. при ихъ пропажѣ.

Коммиссіонныя приложенія прикладываются, какъ если адресатъ не платилъ, такъ и къ страховой тежѣ. Для этого на отправленіи пишется слово „Avis de reception“, а на бланкѣ увѣдомленія пишется согласно съ текстомъ: что отпр., куда, кому, отъ кого.

Принимаются посылки обыкновенныя и маловѣсныя съ наложеннымъ платежемъ до 400 р. въ Германію, а изъ Германіи въ Россію до 800 герм. марокъ.

Пакеты съ деньгами по исполненнымъ порученіямъ выдаются адресатамъ не иначе, какъ по полученіи отъ нихъ почтовыхъ росписокъ въ пріемѣ на почту корреспонденціи съ наложеннымъ платежемъ и по сличеніи тождественности этихъ росписокъ съ имѣющимися на пакетѣ указаніями.

Во всемъ остальномъ при выдачѣ на дому переводовъ или пакетовъ съ деньгами по исполненнымъ порученіямъ и корреспонденціи съ наложеннымъ платежомъ соблюдается порядокъ, установленный для выдачи на дому обыкновенныхъ денежныхъ и цѣнныхъ пакетовъ.

Переводъ денегъ по почтѣ и телеграфу.

Деньги для перевода почтой и телеграфомъ принимаются всѣми и во всѣхъ мѣстахъ Европейской и Азіатской Россіи учрежденіями почтово-телеграфнаго вѣдомства; но въ Финляндію—только въ такіе мѣста, гдѣ существуютъ почтовые конторы и экспедиціи.

Наибольшій размѣръ суммы каждаго перевода ограничивается 5000 руб. Одновременно можетъ быть подано однимъ подавателемъ на одно и то-же лицо сколько угодно по 5000 руб. переводовъ.

За переводъ денегъ см. таксу почт. сбор.

Почтовые и почтово-телеграфныя учрежденія принимаютъ отъ подавателей для перевода наличныя деньги при особыхъ бланкахъ съ отрѣзнымъ купономъ, которые готовятся почтово-телеграфнымъ вѣдомствомъ, напечатанные синими чернилами для перев. по почтѣ, а красными по телеграфу, или частными лицами. Бланки для перевода въ всѣхъ учрежд. п.-т. вѣдмаго открытымъ и закр. за 2 бланка въ полныхъ рубляхъ безъ

Въ отношеніи задрѣлки, опеч. телеграмма адреса цѣнныхъ открытыхъ пакетовъ, соблюдаются правила, установленныя для денежныхъ пакетовъ. Кромѣ того, предметы, пересылаемые въ цѣнныхъ пакетахъ, могутъ быть укладываемы въ ящикъ, коробку, футляръ и т. п., затѣмъ ихъ слѣдуетъ задрѣлывать въ наружную оболочку изъ прочнаго холста, клеенки или кожи.

Въ пріемѣ денегъ для перевода выдается подавателю безплатно росписка.

Переводы по телеграфу, полученные въ мѣстѣ назначенія до 5 час. веч., доставляются немедленно съ нарочными почталіонами, а полученные послѣ 5 час. в. доставляются въ 8 ч. утра слѣдующаго дня и выдаются подъ росписку адресата на самой переводной телеграммѣ.

За доставку взимается съ получателя 10 к. за каждый телеграфный переводъ. Если нарочный не застанетъ получателя дома, то оставляетъ ему повѣстку, по которой деньги выдаются изъ п.-т. учрежденія или доставляются по желанію адресата на домъ.

Допускается по письменному заявленію досылка какъ отправленныхъ по почтѣ, такъ и телеграфныхъ переводовъ по телеграфу въ другое телеграфное мѣсто и по другому адресу.

Въ случаѣ утраты почтою перевода, почтово-телеграфное вѣдомство возвращаетъ отправителю принятую для перевода сумму или-же посылаетъ, по его желанію, дубликатъ перевода, безъ взиманія за то особой платы.

Международная (за-граничная) корреспонденція.

Адресъ на корреспонденціи слѣдуетъ писать на французскомъ языкѣ, а на корреспонденціи—въ Германію и Австрію можно писать и на нѣмецкомъ языкѣ, но для правильного направленія ея почтовыми мѣстами—страну, мѣсто назначенія для простой корреспонденціи, а для страховой и имя и фамилію адресата необходимо обозначить также и по-русски.

Простыя закрытыя письма оплачиваются марками, а оплату и вѣсъ ихъ см. таксу почт. сбор.

Открытыя письма. Къ открытому письму дозволяется приклеивать (на сторонѣ ярлыкъ съ печатнымъ адресомъ по вѣсу) до 5 сантимовъ, чтобы размѣръ ярлыка не превышалъ 5 сантим. въ длину и 2 въ ширину. Дозволяется въ любой изъ большихъ колич.

Покупайте всемірно-извѣстныя галоши т-во „Треугольникъ“ С.-Петербургъ (См. объявл. на оборотѣ)

цевой стороной и на оборотной наклеивать виньетки или фотографіи на очень тонкой бумагѣ и совершенно плотно. Отвѣтная часть открытаго письма, отправляемаго обратно за границу, должна быть за заказъ оплачена русскими марками.

Бандерольное отправленіе съ печатными произведеніями, дѣловыми бумагами и образчиками товаровъ, а также альбомы съ фотографіями, оплачивается см. такеу почт. сб.

Дѣловыми бумагами допускается пересылать старыя закрытыя и открытыя письма, образчиками товаровъ отдѣльные клочки и срубанные цѣпты, печатными произведеніями бумагу съ выпуклыми буквами для слѣпныхъ.

Размѣръ бандерольнаго отправленія см. такеу почт. сбор.

Условія, что допускается пересылать въ банд. отпр.

Къ пересылкѣ не допускаются: а) бандерольныя отправленія съ печатными произведеніями, дѣловыми бумагами и образчиками товаровъ, вовсе не франкированныя или задѣланныя такъ, что неудобно провѣрить вложеніе; б) бандерольныя отправленія, превышающія предѣлы вѣса и размѣра; в) бандерольныя отправленія съ образчиками товаровъ, имѣющими цѣнность въ продажѣ, а также вещества взрывчатая и легковоспламеняющіяся.

Кромѣ того, воспрещается пересылать, какъ въ бандерольныхъ отправленіяхъ, такъ и въ письмахъ: русскіе кредитные билеты, всякіе монеты, предметы, подлежащіе оплатѣ таможенными пошлинами, золотыя, и серебряныя вещи, драгоценныя камни, ювелирныя и другія драгоценныя вещи.

Рекомендованныя (заказныя) отправленія (письма и бандероли) подчиняются правиламъ внутренней корреспонденціи, но оплачиваются вѣсовымъ сборомъ, см. такеу почт. сб.

Примѣчаніе. Письменная корреспонденція, заказная и простая, въ Россіи принимается къ отправленію въ мѣста: Ургу, Калганъ, Пекинъ и др. мѣста.

Шанхай, Чифу, Ханькоу и Манчжурію — оплачивается по внутреннимъ таксамъ.

При оплатѣ простой и заказной корр. за-границу допускается дѣлать машинкой проколы, не повреждая цифръ марки и занимая не больше $\frac{3}{4}$ ея прост., при непремѣнномъ помѣщеніи на этой корр. адреса подавателя.

Страховая корреспонденція за границу.

а) Переводы денегъ только почтой за границу и обратно установлены:

КУДА и КУРСЪ РУБЛЯ.

Предѣльн. сумма

Великобританія и Ирландія (Англія)

1 ф. ст. = 9 р. 45,758 к. = 20 шил.

30 ф. стерл. = 283 р. 74 к.

1 шил. = 12 пенсамъ.

Англійскія почтовые учрежденія въ другихъ странахъ.

1) Въ Европѣ: Гибралтаръ и о-въ Мальта.

2) Въ Америкѣ: Бермудскіе о-ва, Канада, Фалклендскіе о-ва, Брит. Гвіана, Брит. Гондурасъ, Антигуа, Барбадосъ, Тринидадъ, Кайманъ о-въ, Доминика, Гренада, Ямайка, Монтсеро, Невисъ, С. Китсъ, С. Люціи, С. Винсента, Табого, Туркве о-въ, Виргинскіе о-ва, Ньюфаундлендъ, Панама.

3) Въ Азій: Аденъ, Багдадъ, Бах-райнъ, Бассора, Борнео, сѣв. британскій, Биндеръ-Абасъ, Буширъ, Цейлонъ, Кипръ, Гуадуръ, Хайховъ, Гонконгъ, Британск. Индія съ Бирмой, Яскъ, Лигна, Мохамедъ, Мускатъ, Пондишери, Нингпо, Сараванъ, Стрейтъ-Ситъ, Селангъ, Свату, Вост. Индія.

4) Въ Африкѣ: Алжиръ, Капъ, Оранжевая рѣка, Танганьика, Мадагаскаръ, Маврикій, Сейшельскіе о-ва, Родезія, Южная Африка. Прикладывается, какъ и къ страховой корреспонденціи, такъ и къ страховому билету этого на отправленіи пишется со стороны адреса — „Avis de reception“, а на бланкѣ увѣдомленія пишется согласно съ тексомъ: что отпр., куда, кому, отъ кого.

Принимаются посылки обыкновенныя и маловѣсныя съ наложеннымъ платежемъ до 400 р. въ Германію, а изъ Германіи въ Россію до 800 герм. марокъ.

Digitized by Google
novopros.w3.ru
bazar.nikolaev.ua

КУДА и КУРСЪ РУБЛЯ.	Предѣльная сумма	КУДА и КУРСЪ РУБЛЯ.	Предѣльн. сумма
<i>Австрія, Боснія и Герцеговина.</i>	762 кроны= =300 рублей.	<i>Данія.</i>	192 кроны =100 руб.
1 крона=100 геллер.=39,377 к.		1 датск. кр.=100 ерамъ=52,08 к.	
<i>Венрія.</i>		<i>Норвегія.</i>	192 нор. кр. =100 руб.
1 крона=100 филлер.=39,377 к.		1 норвежская крона=52,08 к.	
<i>Австрійскія почтовые учрежде- нія въ другихъ странахъ.</i>		<i>Голландія (Нидерланды).</i>	
Турція: Въ Левантъ, Андриано- поль, Бейрутъ, Каифа, Канди, Ла Канне, Кавалла, Константинополь Дарданеллы, Дедеагачъ, Дураццо, Галиполи, Инеболл, Яффа, Янина, Іерусалимъ, Керасондъ, Лагосъ, Метелинъ, Превоза, Ретимо, Родъ Родостъ, Салоники, Самсунъ, Санъ-Джіовани де-Меду, Санти- Квертана, Шіо (Scio), Скутари, д'Альбани, Смирна, Требизондъ, Валона, Вати, Александрета, Мер- сина и Триполи Сирейскій.		1 нидерл. гульденъ (флоринъ)= 100 центамъ=78,115 к.	123 нидер- ланд. гульд. =99 р. 99 к.
<i>Германія.</i>	650 марокъ =300 руб.	<i>Бельгія.</i>	800 франк. =300 руб.
1 марка=100 пфен.=46,213 к.		1 франкъ=100 сант.=37,5 коп.	
<i>Германскія почтовые учрежде- нія въ другихъ странахъ.</i>		<i>Италія, Сербія, Франція и Алжиръ.</i>	
1) Въ Восточной Африкѣ: Ба- гамою, Даресаламъ, Кильва, Линди, Макадани, Могоро, Пан- гани, Спауани, Танга.		<i>Французскіе почтовые учрежде- нія въ другихъ странахъ.</i>	
2) Въ Юго-Западн. Африкѣ: 14 городовъ.		Чифу (Китай) Александрія и Портъ-Сандъ (Египетъ), Триполи Барбарійскій (Сѣв. Африка), За- зи-Баръ (Восточн. Африка), Ла- такія (Турція).	266 франк. =99 р. 75 к.
3) Въ Камерунѣ: 6 городовъ.		<i>Соединенные штаты Сѣверной Америки.</i>	100 долларовъ =194 р. 33 к.
4) Каролинскіе о-ва.		Въ города, указанные въ спис- кахъ въ почт. учрежденияхъ.	
5) Въ Китаѣ: Амой, Кантоуъ, Футшау, Ганкоу, Итчангъ, Нан- кинъ, Пекинъ, Шанхай, Тянь- цзинъ, Чифу, Гингчуфу, маго открытымъ и закр. ящикомъ, въ полныхъ рубляхъ безъ цѣнъ.		<i>Болгарія.</i>	
Въ отношеніи заѣлки, опеча- танныхъ адреса цѣнныхъ открытыхъ пакетовъ людуются правила, установленныя для д нежныхъ пакетовъ. Кромѣ того, предметы, пересылаемые въ цѣнныхъ пакетахъ, мо- гутъ быть укладываемы въ ящикъ, короб- ку, футляръ и т. п., затѣмъ ихъ слѣдуетъ запечатывать въ наружную оболочку изъ про- чнаго холста, клеенки или кожи.		Въ города, гдѣ имѣются почт. учрежденія. Употреб. бланки для внутр. переводовъ.	100 руб. =267 франк.
		<i>Оплата марками:</i> Съ каждыхъ 10 р. или части 10 р. 10 коп. съ кажда. 20 р. или части 20 р. по 20 к. т. е. до 20 р.—20 к. Свыше 20 р. до 40 р.—40 к. Свыше 40 р. до 60 р.—60 к. Свыше 60 р. до 80 р.—80 к. и т. д.	
		Переводы пишутся на особыхъ бланкахъ, выдаваемыхъ бесплатно изъ почт. учрежд., на иностранномъ языкѣ латынскими буквами, согласно указаніямъ текста перевода подроб- но; кому; имя и фамилія.	
		Письменнаго сообщенія не допускается на переводѣ.	
		Переложеніе русской монеты на иностран- ную и наоборотъ дѣлается почтовымъ при- емщикомъ по вышеуказанному курсу по таб- лицѣ, имѣющимся у него. Измѣненія адре- совъ, требованіе обратно допускается, если въ послышѣ, въ выдачѣ. Письменные заявления въ Имперію, адр. и требов. обратно опла- ваются въ полномъ количествѣ.	

Покупайте всемірно-извѣстныя галоши т-во „Треугольникъ“ С.-Петербургъ (См. объявленіе на разворотѣ)

Digitized by
notopos.145
bazar.nikolayev.34

Переводъ денегъ по телеграфу не допуска-
ется.

Обратное увѣдомленіе допускается, за
исключеніемъ С.-Амер. Соедин. Штатовъ см.
такса.

б) *Денежные и цѣнные пакеты.*—
Въ нихъ пересылаются: деньги, имѣющія
обращенія въ Имперіи, государственныя про-
центныя бумаги, облигаціи, акціи и паи
частныхъ общ., разрѣшенныхъ правитель-
ствомъ, но никоимъ образомъ: монеты или
какіе-либо другіе предметы, цѣнные или
нецѣнные, но имѣющіе цѣнность для отпра-
вителя. Объявленіе на пакетахъ цѣнности
выше дѣйствительно вложенной воспрещает-
ся. Кредитные билеты и процентныя бумаги
иностранныхъ государствъ могутъ пересы-
латься въ цѣнныхъ пакетахъ.

Къ денежн. и цѣннымъ пакетамъ, адре-
сованнымъ въ страны, не примкнувшія къ
международному условію по обмѣну пакетовъ
съ объявленной цѣнностью, примѣняются
общія правила, какъ къ обыкновеннымъ по-
сылкамъ.

Денежные и цѣнные пакеты, адресован-
ные въ другія страны, примкнувшія къ Ва-
шингтонскому условію объ обмѣнѣ пакето-
въ съ объявленою цѣнностью, задѣлыва-
ются, какъ внутри Имперіи, и оплачива-
ются установленнымъ почтовымъ сборомъ.

в) *Посылки и денежные узлы.* Посыл-
ки дѣлятся на маловѣсныя и обыкновенныя.

Обыкновенными посылками называются тѣ,
которыя не подходятъ подъ условія пере-
сылки маловѣсныхъ посылокъ, и къ нимъ
примѣняются условія пересылки внутреннихъ
посылокъ: относительно задѣлки (не допу-
скается задѣлка въ бандероль и бумагу)
которыя взимаются только до русской гра-
ницы (за исключеніемъ Румыніи, Австріи и
Германин, куда существуетъ особая такса).
Ограниченіе вѣса и о страховомъ сборѣ
см. такса почт. сбор.

Въ тѣхъ случаяхъ, когда необходимо за-
платить за пересылку посылки до мѣста
назначенія, съ подавателя берется заявленіе
(обязательство) (бланкъ заявленія вы-

дается безплатно изъ почт. уchr.) въ томъ,
что когда изъ за-границы придетъ счетъ,
онъ уплатить почтовые сборы, причитаю-
щіеся за пересылку отъ русской границы.

Къ каждой посылкѣ обыкновенной и ма-
ловѣной прикладывается 1 сопров. адресъ и
декларацин: 1 для таможи и еще столько, че-
резъ сколько государствъ должна пройти
посылка. Эти сопроводительные документы
составляются при помощи почт. чиновн. сам-
имъ отправителемъ, съ отвѣтственностью
за правильность показаній въ нихъ.

Маловѣсныя посылки и денежные узлы
не должны превышать: вѣсомъ 12 ф. и не-
полные 8 лотъ (5 килограммъ), за незна-
чительными исключеніями, указанными въ
спискѣ странъ назнач. мал. п., а размѣ-
ромъ см. такса почт. сб.

Маловѣсныя посылки могутъ быть цѣн-
ныя и безъ цѣны. Въ посылкахъ безъ цѣ-
ны, куда допускается ихъ оцѣнка, не мо-
гутъ пересылаться деньги въ монетѣ, золо-
ты и серебряные предметы и другія дра-
гоцѣнныя вещи.

Допускается не задѣлывать въ оболочку
маловѣсныя посылки, если пересылаются
предметы, составляющіе одно цѣлое, какъ,
напр.: куски дерева, металла и т. п. и
предметы, вложенные одинъ въ другой, пе-
ревязанные, запломбированные и составляю-
щіе какъ-бы одно цѣлое.

Русскіе кредитные билеты не могутъ пе-
ресылаться въ посылкахъ, а иностранные—
могутъ пересылаться въ посылкахъ, цѣн-
ныхъ пакетахъ, простыхъ и заказныхъ пись-
махъ, но въ послѣднихъ безъ отвѣтствен-
ности со стороны почты за ихъ пропажу.

Обратное увѣдомленіе прикладывается, какъ
къ рекомендованной, такъ и къ страховой
корр., для этого на отправленіи пишется со
стороны адреса— „Avis de reception“, а
на бланкѣ увѣдомленія пишется согласно съ
тексомъ: что отпр., куда, кому, отъ кого.

Принимаются посылки обыкновенныя и
маловѣсныя съ наложеннымъ платежемъ до
400 р. въ Германію, а изъ Румыніи въ
Россію до 800 герм. марокъ.

*Доставка на домъ корресп. и
выдача ея.*

Простая и заказная корр., послѣдняя подъ расписку заявившему себя адресатомъ или довѣрителемъ, доставл. на домъ.

Въ чертѣ гор. Николаева обязательная доставка на домъ посылко до 1 п. вѣсомъ, денежныхъ и цѣнныхъ пакетовъ, денежныхъ переводовъ и корреспонденціи съ наложеннымъ платежомъ (пакеты, заказныя закрытыя и открытыя письма и заказныя бандероли) на сумму не свыше 500 руб. каждое отправленіе, на слѣдующихъ основаніяхъ:

Обязательной доставкѣ на домъ подлежать отправленія, адресованныя на имя частныхъ лицъ.

Пакеты, денежные переводы и корреспонденція съ наложеннымъ платежомъ, адресованные на имя правительственныхъ установлений, торговыхъ фирмъ, редакцій временныхъ изданій и т. п. учреждений, равно на имя нижнихъ воинскихъ чиновъ, доставляются на домъ лишь въ случаѣ заявленія о томъ почтатомъ, письменно, желанія каждаго отдѣльнымъ учрежденіемъ, а относительно нижнихъ воинскихъ чиновъ — полковыми командирами и начальниками частей, съ указаніемъ лицъ, уполномоченныхъ принимать упомянутую корреспонденцію.

Вышеозначенная корреспонденція выдается почталономъ лично адресату: грамотному — подъ его расписку общеустановленнымъ порядкомъ, а неграмотному въ присутствіи домовладѣльца или управляющаго домомъ, швейцара или дворника, которые расписываются въ полученіи за неграмотнаго и тѣмъ удостовѣряютъ какъ личность послѣдняго такъ и его неграмотность.

Если почталононъ не застанетъ адресата (получателя) дома, то корреспонденція доставляется во второй разъ: при безуспѣшности же вторичной доставки, равно когда адресатъ не пожелаетъ принять корреспонденцію, онъ приглашается повѣсткой явиться въ почтовое учрежденіе и затѣмъ корреспонденція выдается изъ почтоваго учрежденія по предъ-

явленіи повѣстки общеустановленнымъ порядкомъ, безъ взиманія платы за производившуюся доставку.

Заказная корреспонденція съ наложеннымъ платежомъ на сумму не свыше 500 руб. считается правильно выданною, если она доставлена въ квартиру получателя и принята тамъ не самимъ адресатомъ, а кѣмъ-либо изъ его домашнихъ подъ расписку „по довѣрью“, съ уплатою причитающагося наложеннаго платежа.

Страховая корреспонденція, выдаваемая по повѣсткамъ, посылаемымъ изъ п. учреждений адресатамъ, производится по предъявленіи вида на жительство или равнаго ему документа

Грамотный адресатъ долженъ собственно-ручно сдѣлать на повѣсткѣ надписи: „предъявленъ видъ на жительство, выданный такимъ-то учрежденіемъ, тогда-то, за №“ и скрѣпить ее своею подписью, а за неграмотнаго та-же подпись должна быть учинена почтовымъ чиновникомъ.

Довѣренности на повѣсткахъ могутъ быть удостовѣрены видомъ на жительство.

Засвидѣтельствованіе довѣренности администраціей требуется въ томъ случаѣ, когда адресатъ боленъ психически или парализованъ и т. п.

Въ приемѣ съ почты страховой корреспонденціи получатели расписываются на повѣсткѣ или сопр. адресѣ.

При желаніи адресата провѣрить вложеніе денежнаго пакета, подаваемыхъ открыто, получатель долженъ заявить объ этомъ выдающему пакетъ чиновнику, до учиненія расписки. Принявшіе-же такіе пакеты безъ вскрытія въ присутствіи чиновника или почталонона при выдачѣ на дому, уже теряютъ право жаловаться на неувѣку въ пакетѣ всего или части вложенія.

Примѣчаніе. Вскрытіе, по желанію адресатовъ, закрытыхъ писемъ, посылко и цѣнныхъ закрытыхъ пакетовъ (за исключеніемъ пакетовъ съ исполненными порученіями по корреспонденціи съ наложеннымъ платежомъ) не допускается.

Если кто-либо (лицо или учрежденіе) пожелаетъ получить съ почты адресованную на его имя корреспонденцію черезъ довѣренныхъ лицъ, или лично безъ удостовѣренія личности, то обязанъ просить письменно то почтовое мѣсто, откуда желаетъ получать корреспонденцію, о выдачѣ на этотъ предметъ особаго билета на 1 годъ, гдѣ онъ учиняетъ свою подпись (однажды) по предъявленіи паспорта.

Корреспонденція при полученіи лично выдается по предъявленіи билета, а чрезъ довѣренныхъ, по учиненіи на повѣсткѣ надписи, кому довѣряется получить, и подписи.

Билеты выдаются по установленной формѣ, на одинъ текущій годъ.

За невыданныя посылки внутр. и международныя взыскивается за храненіе послѣ 7 дней врученія второй повѣстки по 5 коп. за день, за посылки, не выданныя на дому за отказомъ платы за храненіе, плата начисл. послѣ 7 д. врученія 1-й повѣстки, за посылки, выдаваемые изъ таможи; за храненіе не взыскивается.

Порядокъ задержанія, досылки и возвращенія корреспонденціи.

Задержаніе, возвращеніе или измѣненіе адреса отправленной, но не выданной корресп. допускается по письменному заявленію подателя съ приложеніемъ почтовой росписки, если таковая была выдана, и копии съ адреса. За указанныя распоряженія, сдѣланныя по телеграфу, подаватель уплачиваетъ за телеграмму.

Въ международной корресп. востребованіе обратно и измѣненіе адреса допускается, если денежные и цѣнные пакеты адресованы въ одну изъ странъ, приступившихъ къ международному условію объ обмѣнѣ пакетовъ, за исключеніемъ Великобританіи съ Ирландіей и Британской Индіи. Вытребованіе обратно и измѣненіе адреса письмен. корресп. и маловѣсныхъ посылокъ и узловъ допускается при сношеніи со всѣми странами Европы за исключеніемъ Ве-

ликобританіи съ Ирландіей, а въ другія части свѣта имѣются специальные списки. Измѣненіе адреса и востребованіе обратно обыкновенныхъ посылокъ допускается въ Австро-Венгрію, Германію, Норвегію, Румынію и Швецію. Востребованіе обратно и измѣненіе адреса пакетовъ, посылокъ и узловъ допускается высокой цѣнности.

Нерозданная корреспонденція въ мѣстахъ назначенія ея.

Хранится на мѣстѣ полученія, и та, которая возвращена въ мѣсто подачи, 2 мѣсяца но если начальнику учрежденія извѣстно, что адресатъ выѣхалъ, то корресп. досылается по новому адресу, но посылки и денежные узлы только по письменному заявленію: если адресатъ не розысканъ, умеръ, отказался получить, выѣхалъ неизвѣстно куда, — возвращается немедленно на мѣсто подачи.

Простая корресп., не имѣющая адреса отправителя, хранится въ мѣстѣ полученія.

На о-вѣ Сахалинѣ корр. не выданная хранится 1 годъ.

Международная корресп. невыданная, хранится на томъ же основаніи, но для посылокъ прибавляется 3 недѣли, если онѣ получены изъ Западной Европы, а изъ заокеанскихъ странъ — 6 мѣс. и 3 нед.

Нерозданная корреспонденція въ мѣстахъ подачи ея.

Не розданная корреспонденція хранится въ мѣстахъ подачи, а затѣмъ вскрывается: а) пакеты и заказная корреспонденція — по истеченіи 2-хъ лѣтъ со дня подачи корреспонденціи на почту, б) простая корреспонденція — по истеченіи 1 года отъ того же срока и в) посылки — при первой возможности.

Если въ простыхъ и заказныхъ отправленіяхъ и цѣнныхъ закрытыхъ пакетахъ, посылкахъ будутъ найдены деньги, то онѣ конфискуются и обращаются въ почтовый доходъ; процентныя и другія цѣныя бумаги, а равно вынутые изъ денежныхъ и цѣнныхъ открытыхъ пакетовъ деньги отсылаются въ мѣстное казначейство, также и

храненія въ депозитахъ, а имѣющіе какую-либо цѣнность въщи и предметы продаются съ аукціоннаго торга, и вырученныя отъ продажи деньги отсылаются въ мѣстное казначейство для храненія въ депозитахъ; другія же вещи уничтожаются. Всѣ прочіе, найденныя въ корреспонденціи, документы отсылаются въ мѣстное губернское правленіе для выдачи отправителю или его наслѣдникамъ, со вземканіемъ недоимокъ, которыя будутъ числиться на корреспонденціи.

На отосланныя въ казначейство для храненія деньги и вынутыя изъ корреспонденціи процентныя и цѣнныя бумаги подавателя корреспонденціи сохраняютъ право въ теченіе 10 лѣтъ со дня подачи корреспонденціи на почту; затѣмъ деньги поступаютъ въ доходъ казны, а цѣнныя и процентныя бумаги продаются и вырученныя деньги обращаются въ этотъ же доходъ.

Самыя же письма и оболочки съ нихъ уничтожаются черезъ сожженіе.

Выдача корреспонденціи обратно подавателямъ.

Не выданная корреспонденція выдается обратно подавателямъ тогда, когда на корреспонденціи обозначены фамилія подавателя и мѣсто жительства его, страховая по предъявленіи почтовой росписки въ принятіи корреспонденціи, а посылки и узлы еще и по оплатѣ въсовыми за обратную ихъ пересылку.

Порядокъ полученія съ почты не выданной страховой корреспонденціи, въ случаѣ утраты подавателями почтовыхъ росписокъ.

Возвращенная невыданная корр., имѣющая адресъ подавателя, невыплаченные служебные (по исполненію порученію) переводы выдаются, разрѣшеніемъ начальника учр. на всякую сумму, отправителю, утратившему почт. росп., по письменному его заявленію съ удостовѣреніемъ о своей личности и доказательствами принадлежности ему корр., указаніемъ содержанія вложенія при вскры-

тіи корр. и выдачею подписки, что онъ принимаетъ на себя отвѣтственность на случай заявленія къ-мъ-либо претензіи по сему предмету. Также выдается и корр., на которой нѣтъ адреса отправителя, цѣнною не свыше 50 р. по истеченіи 2-хъ мѣс. со дня подачи корр., не имѣющая цѣну выше 50 р. выдается черезъ 3 мѣс. со дня подачи корресп., разрѣшеніемъ главы. мѣстн. начальства по публикаціи подавателемъ въ губерн. или полицейскихъ вѣдомствахъ объ утратѣ почт. росписки, по представленіи № газеты, гдѣ была публикація и вышеуказанной подписки.

Порядокъ полученія вознагражденія за утраченную на почтѣ корреспонденцію.

За утрату страховой корр. п.-т. вѣдомство отвѣтствуетъ въ суммѣ объявленной цѣнности ея, заказной внутр. въ суммѣ 10 руб., международной—12 р. 50 коп. Право это утрачивается по истеченіи 2-хъ лѣтъ для внутр. и 1 года международной корр. по ея подачѣ на почту. Заявленіе отъ утратѣ корр. представленіемъ росписки подлинной, а если заявляетъ довѣренный, то засвидѣтельствованной довѣренности.

Если п. переводъ выданъ не тому лицу, то подаватель имѣетъ право получить сумму перевода въ теченіи 1 года.

Порядокъ полученія вознагражденія за утраченную корреспонденцію, въ случаѣ утраты подавателями почтовыхъ росписокъ.

Если утеряна расписка въ отправленіи корр., цѣною до 10 р., то вознагражденіе выдается по истеченіи 2 лѣтъ разрѣшеніемъ министра В. Д-ль, а если сумма больше, то еще и по истеченіи 6 мѣсяцевъ со дня публикаціи, сдѣланной подавателемъ, какъ указано выше. Но если послѣ публикаціи кто либо заявитъ споръ о принадлежности ему корр., то таковой разрѣшается судными порядкомъ.

ТАКСА ПОЧТОВЫХЪ СБОРОВЪ, ОГРАНИЧЕНІЯ ВЪСА, РАЗМѢРА и ОЦѢНКИ ОТПРАВЛЯЕМОЙ КОРРЕСПОНДЕНЦИИ.

Почтовые сборы за всякаго рода корреспонденцію оплачиваются марками, наклеиваемыми на корреспонденцію или сопроводительныхъ адресахъ подавателями.

1. Вѣсовой сборъ.

1. *За бандерольныя отправленія.*
- а) съ печатными произведениями:
- | | | |
|---------------------|--------------------|------|
| мѣстные (городскія) | въсомъ до 1 лота | 1 к. |
| „ | выше 1 л. за каж- | |
| „ | дые 8 л. или части | |
| | 8 л. | 2 к. |
- Иногородн., съ каждыхъ 4 л. или части 4 л.
- Международныя, съ каждыхъ 50 гр. (неполные 4 л.) или части 50 гр. 2 к.
- съ дѣловыми
бумагами
съ образчик.
товаровъ.
- | | | |
|----------------|--|------|
| внутри Имперіи | внутри Имперіи, съ каждыхъ 4 л. или части 4 лот., а междуна- | 2 к. |
| | родное, съ кажд. 50 гр. или части 50 гр. | |

Низшій размѣръ вѣсового сбора за каждое бандерольное отправленіе опредѣляется: а) съ дѣловыми бумагами, при доставкѣ внутри Имперіи—7 к., при пересылкѣ за границу—въ 10 к., и б) съ образчиками товаровъ, при пересылкѣ внутри Имперіи—въ 3 к., а при пересылкѣ за границу—въ 4 к.

2. *За открытое письмо:*

- | | |
|--|------|
| для внутренней корреспонденціи | 3 к. |
| „ международной „ | 4 к. |
- съ оплаченнымъ отвѣтомъ:
- | | |
|--|-------|
| для внутренней корреспонденціи | 6 к. |
| „ международной „ | 8 к. |
| „ адреснаго стола | 10 к. |

3. *Закрытое письмо:*

- | | |
|--|-------|
| мѣстное (городское) | 3 к. |
| иногороднее (внутреннее), съ каждого л. или части 1 л. | 7 к. |
| международное, съ кажд. 15 гр. или части 15 гр. | 10 к. |
- За невполнѣ оплаченное или вовсе не оплаченное простое закрытое

или открытое внутреннее, междуна-родн., городск. (мѣстное) письмо и за не вполнѣ оплаченное бандерольное отправленіе внутреннее, международное и городское, взывается, при выдачѣ, плата въ двойномъ размѣрѣ недостающей до полной оплаты суммы.

4. *За заказное отправленія, сверхъ указанныхъ выше въ п. 1, 2 и 3 платежей съ каждаго отправленія внутри Имперіи* 7 к.
за границу 10 к.

5. *За денежный и цѣнный пакетъ.*
- | | |
|--|-------|
| мѣстный въ Николаевѣ | 5 к. |
| внутри Имперіи съ каждаго лота | 7 к. |
| за границу—въ страны, приступившія къ условію обмена пакетовъ, съ каждыхъ 15 гр. или части 15 гр. | 10 к. |
| и въ страны, не приступившія къ указ. условію, съ каждаго лота или части 1 л. до русской границы | 7 к. |

За денежный пакетъ въ кожанномъ узлѣ—какъ за посылку.

За пересылку въ денежныхъ и открытыхъ цѣнныхъ пакетахъ серебряныхъ рублей, числомъ не болѣе 4, вѣсовой сборъ опредѣленъ не по вѣсу, а за каждый пакетъ 7 к.

6. *За посылки и узлы (изъ Николаева или Европейской Россіи):*

маловѣсные
ВЪСОМЪ

до 2 ф.	свыше 2 ф. до 7 ф.	свыше 7 ф. до 12 ф.
---------	--------------------	---------------------

- | | | | |
|--|-------|-------|-------|
| 1-й поясъ въ Европейскую Россію и Закавказскій край | 25 к. | 45 к. | 65 к. |
| 2-й поясъ губерній и области: Акмолинская, Закаспійск., Самаркандская, Семипалатинская, Семирѣченская, Сыр-Дарьинская, Тобольск., Томская, Тургайская, | | | |

и Ферганская . . . 45 к. 85 к. 1 р. 25 к.

3-й поясъ въ Вост. Сибирь. Губ. и области: Амурская, Енисейская, Забайкальская, Иркутская и Приморская о-въ Сахалинъ, Якутская и русск. почт. учрежденія въ Манчжуріи. 65 к. 1р. 25к. 1р. 85к.

Обыкновенныя—за первыя 12 ф. по таксѣ для маловѣсныхъ посылокъ, а свыше 12 ф. по разстояніямъ:

до	500 в.	5 к.
свыше	500 „ до 1000 в.	10 к.
„	1000 „ „ 2000 „	20 к.
„	2000 „ „ 3000 „	25 к.
„	3000 „ „ 4000 „	30 к.
„	4000 „ „ — „	35 к.

За международныя посылки и узлы обыкновенный вѣсовой сборъ взимается до русской границы по внутреннимъ таксамъ, 2) за маловѣсные посылки и узлы въ европейскія страны отъ 70 к. до 1 р. 20 к. за всю посылку.

Сборъ за обратныя росписки и уведомленія въ доставленіи корреспонденціи по назначенію.

При отправленіи корр. заказной, рекомендованной и страховой съ обратной роспиской, взывается чрезъ наклейку на росписку почтовыхъ марокъ:

для мѣстной	5 к.
„ иногородней	7 „
„ международной	10 „

Страховой сборъ.

1. За внутреннюю страховую корреспонденцію: за суммы или цѣнности:

до 10 р.	10 к.
свыше 10 до 100 р.	25 „
„ 100 за каждые 100 р. 25 „	25 „
но за первую сотню всегда взимается	25 „

Примѣчаніе. За часть копѣйки взимается цѣлая коп.

2. За международныя пакеты съ объявленной цѣнностью, адресованные въ страны, приступившія къ условію обмена пакетовъ и за таковыя же, адресованные въ страны, не приступившія къ условію обмена пакетовъ, и за посылки и узлы обыкновенныя, страховой сборъ взимается по внутренней таксѣ до русской границы, а за дальнѣйшую пересылку платитъ адресать.

За обыкновенныя посылки и узлы, отправляемые при франковомъ ярлыкѣ, страховые и вѣсовые взимаются съ подавателя по внутренней таксѣ до русской границы, а за дальнѣйшую пересылку по счету, приходящему изъ-за границы.

И за обыкновенныя посылки и узлы, адресованные въ страны, куда существуетъ обязательное франкированіе до мѣста назнач. вѣсовой и страховой сборъ взимается съ подавателя по особымъ таксамъ.

Сборъ за росписки.

Въ приемѣ на почту корреспонденціи, пересылаемой по эстафеты, выдается подавателя росписку, съ уплатою за нее 5 к.

Сборъ за переводъ денегъ.

За переводъ денегъ по почтѣ взимается: съ сумму отъ	1 р. до 25 р.	15 к.
„	свыше 25 р. „ 100 р.	25 к.
„	„ 100 р. „ 125 р.	40 к.
„	„ 125 р. „ 200 р.	50 к.

За переводъ денегъ по телеграфу, сверхъ указанного сбора, взимается деньгами за каждый переводъ: въ Европейской и Азиатской Россіи 1 р. 15 к., въ Финляндію 1 руб. 40 коп., а между ними 2 руб. 15 к. и за мѣстные 35 к., въ Маньчжурію по 17 к. за слово—3 руб. 55 к., а за переводъ по телеграфу денегъ по нѣсколькимъ переводамъ взывается за одну обыкновенную телеграмму въ 25 словъ, а именно: за мѣстную 40 к., въ Европейской и Азиатской Россіи 1 р. 40 к., а между ними 2 р. 65 к.

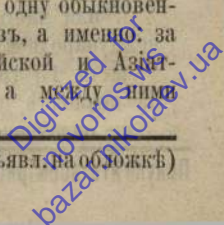

Сборъ за доставку.

За доставку на домъ въ чертѣ города Николаева денежныхъ и цѣнныхъ пакетовъ и заказныхъ писемъ, бандеролей и цѣнныхъ пакетовъ съ наложеннымъ платежомъ и пакетовъ съ деньгами по исполненному порученію, переводовъ частныхъ и служебныхъ—взыскивается съ адресатовъ при выдачѣ—по 10 к. за каждое отправленіе.

Примѣчаніе. Уплата за доставку страховой корр. можетъ быть произведена или отправителемъ, при подачѣ посылки ея на почту, причемъ на корр. должна быть сдѣлана имъ надпись „доставка на домъ оплачена“, или адресатомъ, при выдачѣ ему на дому.

Сборъ за корреспонденцію съ наложеннымъ платежомъ.

При отправленіи корреспонденціи съ наложеннымъ платежомъ, сверхъ вѣсового, страхового и за заказъ взимается коммисіонный сборъ по 2⁰/₀ съ каждаго рубля или части рубля наложеннаго платежа.

Низшій размѣръ коммисіоннаго сбора опредѣляется за каждое отправленіе по 10 коп.

За посылки съ наложеннымъ платежомъ въ Германію взимается по 25 к. съ каждаго 10 или части 10 руб.

Плата за билеты на полученіе корреспонденціи.

За билетъ на полученіе, въ каждомъ текущемъ году, лично или черезъ довѣренныхъ лицъ, корреспонденціи изъ почтовыхъ учрежденій взимается: въ г. Николаевѣ 3 руб. для полученія всякаго рода корреспонденціи и 1 руб. 50 к. для полученія одного рода корреспонденціи. За возобновленіе билета въ теченіе года, на который онъ былъ выданъ, взимается 25 коп.

Оплата заявленій.

Заявленія о разысканіи корр. оплачиваются по каждому отдѣльному отправленію внутренн. 7 к., международн. 10 к.—Объ измѣненіи адреса или требованіи обратнo: внутр. 14 к.—международн. 20 коп.

Плата за храненіе посылокъ 5 к. за день.

Всѣ корреспонденціи ограниченъ:

- | | | |
|---|------------------------------|---|
| 1. Бандерольнаго отправленія. | съ печатн. произведеніями | мѣстнаго иногород. (4ф. 128л.).
международнаго 2килогр (4ф. 28л.). |
| | съ дѣлов. бумагами | мѣстнаго иногород. 4ф. (128л.).
международнаго 2кил. (4 ф. 28л.). |
| | съ образчиками товаровъ | мѣстнаго иногород. 27 лотами.
международнаго 350грам. (27 л.). |
| 2. Закрытаго письма. | мѣстнаго | 1 фунт. |
| | иногородняго | 5 ф. (160 лот.). |
| | | международнаго неограниченъ. |
| 3. Цѣн. пак., подав. закрыт. | открыт. | 10 ф. (320 л.). |
| 4. Денеж. пак. не въ кож. узлѣ | | 20 ф. (640 л.). |
| | | въ кожан. узлѣ 60 фунтами. |
| Мѣстнаго пакета цѣннаго и денеж. ограниченывается 1 фунт. | | |
| 5. Посылки | въ Финляндію | въ мѣста, лежащія при линіяхъ ж. д. . . 48 ф.
всѣхъ проч. мѣс. . . 24 ф. |
| | въ Россіи и за границу обык. | |
| | (см. прим.) | 3 пуд. |

Примѣчаніе. Всѣ обыкновенныхъ посылки и узловъ въ Италію 1 п. 8 ф. 27 л., но въ Венецію и Бриндизи 3 п., въ Черногорію ограниченъ 5 килогр. (12 ф. и не полн. 7 л.); въ Турцію—10 килогр. (24 ф. 13 л.), за исключеніемъ Янины, куда посылки и узлы (и пакеты) допускаются только до 2½ килограмм. (6 ф. 3 л.) и узловъ въ Константинополь и другіе турецкіе порты, черезъ Одессу, которые допускаются до 60 фунт.; въ Норвегію—12 килогр. (29 фун. и не полные 10 лот.); для посылокъ: въ Румынію и Швецію—25 килогр. (61 ф. и не полн. 2 лот.); въ Ургу, Калганъ, Пекинъ и Тянь-Цзинь всѣхъ корреспонденціи ограниченъ: 1 пуд. (для всѣхъ) и 20 фунтами (для узловъ); въ Целандію

вѣсь ограниченъ: для узловъ 8 килогр. (19 фунт. 17 л.) и для посылокъ—2¹/₂ килогр. (6 ф. 3 л.), за исключеніемъ Рейкявика, куда допускаются посылки до 5 килогр. (12 ф. и не полные 7 л.). Посылки и узлы въ Нидерланды должны вѣсить не менѣе ¹/₂ килограмма (1 ф. 7 л.).

Размѣръ корреспонденціи.

1. Размѣръ маловѣсныхъ посылокъ за границу ограниченъ по каждой сторонѣ 13¹/₂ вершками (60 сантим.), а для посылокъ, заключающихъ въ себѣ зонтики, тросты, карты, планы и т. п. предметы, адресованные въ Западную Европу 1 арш. 7,6 вершка=1 метръ 5 сантим. въ длину и 9 вершк.=40 сантим. по обводу, а адресованн. въ страны Вост. Европы—въ длину 1 арш. 6¹/₂ верш. въ ширину и толщину 4¹/₂ вершка.

Маловѣсныя посылки, адресованныя въ страны, куда перевозка совершается моремъ, не должны превышать размѣромъ 280 куб. вершк.=25 куб. дециметрамъ.

2. Размѣръ посылки, пересылаемой въ Имперіи, ограниченъ: въ длину 28 вершк.

ширину 9 вершк. и вышину 7¹/₂ в. или въ длину 22 вер. ширину 12 в. и вышину 11¹/₂ вер.

3. Размѣръ бандерольныхъ отправлений ограниченъ:

	Не свернут. въ труб.		Свернутыми въ труб.	
	внутрени.	междуи.	внутрени.	междуи.
Съ печатными произведеніям. и дѣловыми бумагами	10 вер. по. каж. стор.	45 сантим. по. каж. стор.	17 в. длин. 2 в. діам.	75 с. длин. 10 с. діам.
Съ образчиками отъ варовъ.	2в.вышин. 4, ширин. 6, длины.	10"с. выш. 20 с. шир. 30 с.длин.	6 в.длин. 3 в. діам.	30 с. длин. 15 с. діам.

Высшій размѣръ объявляемой цѣнности корреспонденціи.

1. Для денежи. перевода на одномъ перев. бланкѣ по почтѣ и по телеграфу 5000р.
2. Для денежи. пакета—неограниченъ.
3. Для цѣн. пакета подав. закрт. 5000 р.
4. Для цѣн. пакета подав. открт.—неогран.
5. Для посылки. 45000 р.
6. Налож. плат. не долж. превыш. 5000 р.
7. Для междунар. коррес. ограничен. то-же.

ТЕЛЕГРАФЪ.

Правила телеграфной корреспонденціи.

Плата за депеши внутренней корреспонденціи слагается: а) изъ постоянной депешной платы и б) изъ платы за каждое слово депеши (пословная плата).

Наибольшая длина словъ допускается въ 15 буквъ. Скобки и ковычки входятъ въ счетъ словъ, остальные знаки прерыванія не считаются.

Пониженная для городской корреспонденціи такса примѣняется къ коррес. а) пригородной обѣихъ столицъ б) временныхъ лагерныхъ станцій—для обѣихъ телеграммъ съ ближайшимъ правительствен. учрежд. и обратно, в) вспомогательныхъ учреждений и военно-практическихъ—по телеграммамъ, об-

мѣняемыхъ съ правительственными, непосредственно съ ними соединенными, г) такихъ вспомогательныхъ учреждений, которыя расположены на одномъ проводѣ и соединены съ однимъ и тѣмъ же правительственнымъ учрежденіемъ—при ихъ взаимныхъ сношеніяхъ.

Дневныя телеграммы

1) Отправитель частной внутренней телеграммы, не желающій, чтобы подаваемая имъ телеграмма была доставлена адресату въ ночное время, долженъ передъ адресомъ ея написать слово „дневная“.

2) Слово „дневная“ не входитъ въ счетъ платныхъ словъ и

Digitized by basanikolay.uu

3) Телеграммы съ отмѣткою „дневная“ передаются по телеграфу вмѣстѣ съ прочими телеграммами, по очереди ихъ подачи. Доставка же такихъ телеграммъ адресатамъ производится только между 7 часами утра и 10 час. вечера.

Адреса на телеграммахъ. Въ адресѣ телеграммъ внутренней корресп. въ мѣстности, сомненныя съ другими, напр., Ставрополь-губернскій, Ставрополь-Самарскій, Спасскъ-Казанскій, Спасскъ-Тамбовскій и проч., или когда мѣсто нахождения адресата именуется нѣсколькими словами, напр., Новгородъ-Сѣверскъ и проч., дополнительныя указанія считаются за одно слово, но только въ адресѣ.

Поздравительныя телеграммы къ Новому году, Пасхѣ и ко дню 17 сентября, когда наплавъ денегъ бываетъ слишкомъ великъ, принимаются за пять дней до срока доставки телеграммы и въ такомъ случаѣ подаватель приглашается сдавать такія телеграммы заблаговременно, написавъ передъ адресомъ телеграммы слово „поздравительная“, которое въ число платныхъ словъ не входитъ. Такія телеграммы передаются до конечной станціи назначенія и тамъ хранятся до дня доставки, когда и доставляются своевременно адресату.

Правила:

1) Телеграммы должны быть написаны на одной сторонѣ листа или нѣсколькихъ листовъ четко, понятно, безъ поправокъ и дополненій. Адресъ отправителя, не передаваемый по телеграфу, пишется внизу телеграммы.

2) Плата опредѣляется по числу словъ и взимается за каждое слово, состоящее не болѣе какъ изъ 15 буквъ или 5-ти цифръ:

б) по 5 к.—въ предѣлахъ Европейской Россіи.

в) по 8 к.—въ Азіатскую Россію, а съ 1912 г. по 5 коп.

г) по 17 к.—въ Манчжурію

Кромѣ сего, къ означенной пословной платѣ во всѣхъ случаяхъ добавляется за каждую телеграмму по 15 к.

Такія телеграммы съ надписью „поздравительная“ могутъ быть подаваемы заблаговременно за 7 или мѣсяце дней до наступленія праздниковъ: Св. Пасхи, св. Вѣры, Надежды, Любви и Софіи (17 сент.), Рождества Христова и Нового Года—для доставленія въ самый день праздника.

Недостаточно или совсѣмъ не оплаченныя и неправильно составленныя телеграммы не отправляются.

Выдача копій съ телеграммъ засвидѣтельствованныхъ предоставляется отправителю и получателю съ платой по 20 к. за 100 словъ по требованію, оплаченному гербовымъ сборомъ. Со входящихъ телеграммъ копій не выдается

Адресованіе телеграммъ. Телеграммы могутъ быть адресованы для доставленія на квартиру получателя, а также въ телеграфное, почтовое, почтово-телеграфное учрежденіе и на станцію желѣзной дороги, для хранения до востребованія безъ всякой дополнительной платы. Сверхъ того, телеграммы могутъ быть адресованы не только въ мѣста, гдѣ имѣются телеграфныя учрежденія, но и въ мѣстности, съ которыми не имѣется телеграфнаго сообщенія и куда доставленіе телеграммъ возможно лишь по почтѣ, съ эстафетою или съ нарочнымъ.

Способъ дальнѣйшаго отправленія телеграммъ долженъ быть указанъ отправителемъ въ ея адресѣ.

Отправителю дозволяется дополнить или исправить адресъ переданной уже телеграммы, но для сего онъ долженъ подать новую телеграмму, со внесеніемъ за нее платы.

Дозволяется включать въ текстѣ телегр. на обыкновенномъ языкѣ, кромѣ торговыхъ марокъ, также сокращенныя выраженія, общепотребительныя въ обычныхъ или коммерческихъ сношеніяхъ какъ-то: fob, cif, caf, sup или инныя подобныя опредѣленія.

Въ международныхъ сношеніяхъ отпущены телеграммы съ однимъ только адресомъ безъ текста. Въ Россіи такого рода телеграммы не принимаются.

раммы не принимаются отъ подателей; транзитъ-же ихъ, черезъ Россію, разрѣшенъ, равно какъ и доставка по назначенію.

Подлинныя телеграммы должны быть написаны чернилами четко, понятно, не должны содержать въ себѣ неупотребительныхъ въ языкѣ слово-сочетаній или оборотовъ и сокращеній и должны быть написаны такими буквами и знаками которые могутъ быть выражены соотвѣтствующими телеграфными знаками.

Отъ пассажировъ желѣзнодорожныхъ поѣздовъ могутъ быть принимаемы телеграммы, написанные карандашемъ.

Если отправитель желаетъ, чтобы телеграмма была доставлена лично адресату, то онъ долженъ обозначить передъ адресомъ телеграммы: по внутренней корреспонденціи „въ собственныя руки“, а на международной — „a remettre en mains propres“ или сокращенно (M. P.).

Отправитель телеграммы, адресованной за границу, можетъ требовать, чтобы телеграмма его была доставлена открытою. На такой телеграммѣ отправитель помѣщаетъ передъ адресомъ и въ скобкахъ буквы—R. O. (т. е. a remettre ouvert); доставка такихъ телеграммъ допускается: въ Германіи, Австріи, Бельгіи, Болгаріи, Даниі, Испаніи, Франціи, Греціи, Венгріи, Италиі, Норвегіи, Голландіи, Португаліи, Румыніи, Швейцаріи, Гельголандѣ, Аденѣ; на островахъ: Мадерѣ, С.-Винцентѣ и въ Японіи. Въ Россіи телеграммы доставляются только закрытыми.

Условные адреса. Для удобства и дешевизны въ телеграфныхъ сношеніяхъ, подробный адресъ получателя можетъ быть замѣненъ условнымъ, состоящимъ изъ какого-нибудь одного слова.

Желающіе получать телеграммы съ условнымъ адресомъ, или чтобы корреспонденція доставлялась въ определенные часы, заявляютъ о томъ письменно начальнику мѣстнаго учрежденія, съ представленіемъ 10 руб. и 2-хъ гербовыхъ марокъ съ указаніемъ самого условнаго выраженія, для

внесенія такого въ особую алфавитную книгу, въ которой, противъ условнаго адреса, обозначается дѣйствительная фамилія адресата и мѣсто его жительства.

За право полученія корреспонденціи по условному адресу взимается, въ доходъ вѣдомства, 10 рублей годовой платы, исчисляя такую по календарному году, съ 1-го января по 1 января, а не со времени внесенія платы. При перемѣнѣ жительства подаютъ о томъ заявленіе съ 2 гербовыми марками по 60 коп.

Засвидѣтельствованіе подписи отправителя Отправителямъ предоставляется право подавать телеграммы, въ которыхъ подлинность подписи засвидѣствована. Это засвидѣтельствованіе можетъ быть дѣлаемо начальникомъ учрежденія (если отправитель телеграммы лично ему извѣстенъ и подпись учинена въ его присутствіи). Такая же подпись, извѣстная симъ лицамъ, но сдѣланная отправителемъ телеграм., въ качествѣ должностнаго лица, не въ ихъ присутствіи, можетъ быть свидѣтельствуема лишь въ томъ случаѣ, если подпись эта подкрѣплена приложеніемъ штемпеля или официальной печати того общественнаго учрежденія, отъ имени котораго телеграмма подается; кромѣ того, свидѣтельствованіе подписи можетъ быть учинено на телеграммѣ нотариусомъ или полиціей и въ такомъ случаѣ внизу телеграммы постѣ подписи дѣлается краткая надпись: подпись засвидѣствована нотариусомъ или полиціей.

Указанія объ особомъ назначеніи телеграммъ. Отправитель долженъ написать на подлинникѣ телеграммы и непосредственно передъ адресомъ надлежащія указанія, если посылаетъ телеграмму: съ оплаченною провѣркою, съ извѣщеніемъ о доставленіи, съ передачею вслѣдъ за адресатомъ или телеграмму срочную, если назначаетъ телеграмму срочную, если назначаетъ телеграмму въ стороны отъ телеграфа (по почтѣ, эстафетою или парочнымъ), если требуетъ доставки телеграммы въ соб-

ственные руки или храненія ея до востребованія и пр.

Отправитель телеграммы съ нѣсколькими адресами долженъ написать эти указанія передъ адресомъ каждаго адресата, котораго онѣ касаются. Если же телеграмма съ нѣсколькими адресами срочная или съ оплаченною провѣркою, то достаточно, чтобы эти указанія предшествовали только первому адресу.

Приемъ телеграммъ съ нѣсколькими адресами въ Америку не допускаются.

Въ международной корреспонденціи отмѣтки эти должны быть написаны только на французскомъ языкѣ и могутъ быть замѣнены слѣдующими сокращенными знаками:

—R. P.—Отвѣтъ уплаченъ (Reponse payée).

—T. S.—Провѣрка оплачена (Collationnement).

—X. P. Нарочный оплаченъ x франковъ (Expres payé).

—F. S.—Передать вслѣдъ (Faire suivre).

—D.—Срочная (Dringend) (Urgent).

—R. O.—Доставить открытою (Remettre ouvert).

—M. P.—Доставить въ собственныя руки (Remettre en mains propres).

—R. P. D. x—Срочный отвѣтъ уплаченъ (Reponse payée urgente).

—P. R.—Почтовый заказъ оплаченъ (Poste recommandée).

—P. S.—Телеграммы съ почтовымъ извѣщеніемъ о доставленіи (Télégramme avec accusé de réception postal).

—P. C.—Тоже съ телеграфнымъ (...télégraphe restant).

—G. P.—На почту до востребованія (Poste restante).

—G. P. R.—На почту до востребованія заказнымъ порядкомъ Poste restante recommandée).

—T. M. x—Столько-то адресовъ (число адресовъ обозначается послѣ буквы M) (... adresses).

—P. C. D.—для срочнаго телеграфнаго извѣщенія о доставленіи телеграммы (accuse de réception telegraphique urgent);

—J—доставить днемъ (Jour).

Въ международной корреспонденціи, какъ и въ особомъ способѣ отправленія и назначенія телеграммъ сокращенными знаками не допускается.

Каждая сокращенная отмѣтка, взятая отдѣльно, считается за одно слово.

Телеграммы на секретномъ яз. для междунар. допускаются только коммерческія и внутри Имперіи на условномъ яз., съ представленіемъ, по требованію, лексикона употребляем. словъ или перевода. Слова должны быть удобопроизносимы, длина 10 буквъ, плата по обыкнов. тарифу.

На польскомъ и литовскомъ языкѣ допускается приемъ телеграммъ, написанныхъ русскими буквами, а тамъ, гдѣ установл. приемъ междунар. тел., могутъ быть написаны и латинскими буквами.

Обозначеніе адресовъ отправителей телеграммъ необходимо (которые въ счетъ тарифн. словъ не входятъ), дабы учрежденія имѣли возможность извѣщать о недоставленіи ихъ телеграммъ по случаю неразысканія или выѣзда адресата.

Счетъ словъ. Во внутренней, а также, въ международной корреспонденціи, таксруемой какъ по европейской, такъ и по внѣевропейской, системы, наибольшая длина словъ полагается въ пятнадцать буквъ; каждый излишекъ также до 15 буквъ считается за одно слово.

Въ международной корреспонденціи какъ европейской, такъ и внѣевропейской, названіе мѣста назначенія, названіе страны назначенія и названіе территориальнаго ея подраздѣленія считаются за одно слово, но только въ адресѣ, какое бы число словъ и буквъ ни было употреблено, подъ условіемъ, чтобы эти слова были написаны такъ, какъ они значатся въ „номерѣ-словѣ“ международного секретариата телеграфнаго управленія“.

Определение пути подателемъ. Если отправитель не указалъ направления международной телеграммы (via), то такое определение мѣстомъ подачи; если же, напротивъ, податель телеграммы самъ опредѣлить ея направленье, то оно не можетъ быть измѣнено, за исключеніемъ случая, когда обозначенный путь поврежденъ или-же предвидится, что при передачѣ по этому пути произойдетъ замедленіе: въ таковыхъ случаяхъ податель не имѣетъ права заявлять какой-либо жалобы.

Если податель пожелаетъ, чтобы его телеграмма была передана по телеграфу до указанного имъ заграничнаго учрежденія, а оттуда переслана почтою до мѣста назначенія, учрежденія обязаны поступать согласно указаніямъ подателя.

Доставка телеграммъ производится бесплатно. Во всѣхъ же случаяхъ, когда съ получателя взыскивается какая либо плата за доставку, разсылному выдается разсчетный листъ.

Телеграммы, которыя не могли быть доставлены по назначенію, сохраняются въ учрежденіи въ теченіе 6 недѣль.

Телеграммы, назначенныя для храненія на почтѣ. внутренней и международной корреспонденціи, съ надписью „до востребованія на почту“ или „poste restante“, сдаются въ почтовые учрежденія.

У такихъ телеграммъ адресъ можетъ быть замѣненъ буквами или цифрами.

Телеграммы съ уплаченнымъ отвѣтомъ подаются съ отвѣткой „отвѣтъ уплаченъ“ (reponse payé), отвѣтъ можетъ быть адресованъ и не въ ту мѣстность, гдѣ подана телегр., и другому лицу.

Внесенная за отвѣтъ плата въ международной корреспонденціи не можетъ превышать цѣны телеграммы въ 30 словъ, за исключеніемъ случая требованія повторенія телеграммы, поданной ранѣе.

Во внутренней корреспонденціи отправителямъ телеграммъ, подлежащихъ доставкѣ (и выдачѣ) по назначенію изъ правительственнаго телеграфнаго и почтово-телеграф-

наго учрежденія, предоставляется оплачивать требуемые ими на такія телеграммы отвѣты безъ ограниченія числа словъ, съ тѣмъ лишь, чтобы число словъ свыше 30 было обозначено въ телеграммахъ прописью. Плата-же за отвѣты на телеграммы, адресованныя на желѣзнодорожныя станціи, не должна превышать цѣны телеграммы въ 30 словъ.

Если отправитель не обозначитъ числа словъ, уплаченныхъ для отвѣта, то съ него какъ во внутренней, такъ и въ международной корреспонденціи, взимается платы за отвѣтъ, какъ за телеграмму въ 10 словъ. причемъ въ международной корреспонденціи такса взимается пословная, а во внутренней, сверхъ, пословной таксы, постоянная подепешная плата 15 коп.; въ противномъ случаѣ отправитель долженъ дополнить отвѣтку „отвѣтъ уплаченъ“, „reponse payée“ или (R. P.), съ обозначеніемъ числа уплаченныхъ словъ за отвѣтъ, и внести соотвѣтственную плату. напр.: „отвѣтъ 8 или 15 уплаченъ“, „reponse 8 или 15 payé“, или (R. P. 15).

Если отправитель телеграммы желаетъ уплатить за срочной отвѣтъ, онъ долженъ написать передъ адресомъ: „срочный отвѣтъ уплаченъ“, „reponse payé urgente“ или (R. P. D.), и въ такомъ случаѣ съ него взимается плата за срочную телеграмму въ десять словъ.

Отправителю предоставляется при дальнѣйшемъ отправленіи телеграммы съ уплаченнымъ впередъ отвѣтомъ по эстафетѣ уплатить за эстафету и въ обратный путь, для отправленія съ нею ожидаемаго отвѣта.

Извѣстіе о доставленіи телеграммъ производится съ платой, какъ за телеграмму въ 10 словъ, и тогда подаватель тотчасъ извѣщается телеграммой о положеніи его телеграммы.

При этомъ онъ обязанъ передъ адресомъ сдѣлать отвѣтку „Извѣщеніе уплачено“, „Accuse de reception payé“, или въ международной корреспонденціи сокращенно знакомъ (A. R.).

Телеграммы, передаваемые вслѣдъ адресату. назначены для передачи по телеграфу вслѣдъ за адресатомъ, если послѣдній выбылъ изъ той мѣстности, куда телеграмма первоначально назначалась. На такой телеграммѣ отправитель долженъ передъ адресомъ сдѣлать отмѣтку „передать вслѣдъ“, а въ международной корреспонденціи сокращено (F. S.)

Равнымъ образомъ, отправитель имѣетъ право обозначить въ телеграммѣ съ передачею вслѣдъ нѣсколько послѣдовательныхъ адресовъ, согласно которымъ телеграмма передается, пока адресатъ не будетъ отысканъ.

Отправитель телеграммы, назначенной для передачи вслѣдъ, не можетъ оплатить впередъ отвѣтъ на такую телеграмму.

Передача вслѣдъ производится во внутренней корреспонденціи—въ предѣлахъ Имперіи, а въ международныхъ сношеніяхъ—въ предѣлахъ странъ, корреспонденція коихъ оплачивается по европейской тарифной системѣ.

Плату, взимаемую при отправленіи телеграммы, подлежащей передачѣ вслѣдъ, составляетъ та плата, которая причитается до перваго адреснаго учрежденія, причемъ въ счетъ тарифныхъ словъ входитъ полный адресъ телеграммы. Дополнительная плата взимается съ адресата.

Телеграммы съ нѣсколькими адресами. Одна и та-же телеграмма можетъ быть адресована:

1) нѣсколькимъ лицамъ, находящимся въ одной и той-же мѣстности.

и 2) одному лицу на нѣсколько квартиръ одной и той же мѣстности.

Такия телеграммы считаются за одну телеграмму и, при опредѣленіи числа содержащихся въ нихъ словъ, всѣ адреса включаются въ число тарифныхъ словъ. Сверхъ платы за передачу, взимаются съ отправителя по 20 коп. за доставку каждой копій съ телеграммы за каждыя сто словъ. Копіи срочныхъ телеграммъ оплачиваются въ двойномъ размѣрѣ.

Срочныя телеграммы подаются съ отмѣткой передъ адресомъ „срочная“, а въ международной корреспонденціи „urgente“, „dringend“, или сокращеннымъ знакомъ „D“.

За передачу срочной телеграммы взимается втрое противъ платы, причитающейся за передачу обыкновенной телеграммы съ тѣмъ-же числомъ словъ и на томъ-же протяженіи.

Доставленіе частныхъ срочныхъ телеграммъ адресатамъ производится въ мѣстахъ назначенія немедленно съ отдѣльнымъ разсылнымъ.

Частныя срочныя телеграммы по телеграфамъ желѣзныхъ дорогъ и городскія допускаются, кромѣ Финляндіи.

Тарифъ международной телеграфной корреспонденціи отъ Николаева.

ГОСУДАРСТВА. Р. К.

Австро-Венгрія по прямому пути . . .	— 11
Бельгія чрезъ Германію . . .	— 17
Болгарія чрезъ Румынію . . .	— 09
Боснія и Герцеговина чрезъ Австрію	— 17
Великобританія и Ламанск. остр.	— 18
Германія по прямому пути . . .	— 11
Гибралтаръ чрезъ Данію . . .	— 23
Греція: а) материкъ и остр. Паросъ и	
Евбея чрезъ Севастополь-Ворна	— 26
б) проч. остр. Греціи чрезъ Австр	— 27
Данія по прямому пути . . .	— 15
Исландія чрезъ Швецію . . .	— 51
Испанія чрезъ Данію . . .	— 21
Италія и остр. Сардинія и Сици-	
лія чрезъ Австрію . . .	— 18
Критъ или Кандія чрезъ Австрію	— 29
Люксембургъ чрезъ Германію . . .	— 17
Мальта о-въ чрезъ Австрію и ка-	
бель Eastern . . .	— 26
Нидерланды (Голландія) чрезъ Гер-	
манію . . .	— 14
Норвегія чрезъ Швецію . . .	— 16
Португалія чрезъ Данію . . .	— 23
Румынія по прямому пути . . .	— 08
Сербія чрезъ Румынію . . .	— 09
Турція Европейская чрезъ Румы-	
нію и Болгарію . . .	— 23

ГОСУДАРСТВА:

Турція Азіатская и острова чрезъ	
Румынію и Болгарію	26
Франція и Корсика чрезъ Данию	15
Черногорія чрезъ Австрію	17
Швейцарія чрезъ Австрію	17
Швеція по прямому пути	14

Плата за обязательное доставленіе телеграммъ въ сторону съ нарочнымъ или по эстафетѣ вносится подавателемъ по его усмотренію.

Излишне внесенная плата за доставку поступаетъ въ доходъ казны, а недоборъ или неоплата взыскивается съ адресата, передъ врученіемъ ему телеграммы.

Неоплаченные телеграммы доставляются по мѣрѣ возможности и въ зависимости отъ мѣстныхъ условий, но если адресатомъ подано заявленіе въ мѣстную контору о доставкѣ приходящихъ ему телеграммъ съ нарочнымъ, то таковыя доставляются.

Плата за доставку телеграммъ въ сторону отъ почт.-телгр. учрежденія съ нарочнымъ взыскивается по такѣ, вывѣщенной въ каждомъ п.-т. учрежденіи.

Если телеграммъ, доставляемыхъ съ нарочнымъ по одному пути нѣсколько, то за доставку взыскивается, какъ за одну.

Плата за пересылку телеграммъ по эстафетѣ, за досылку по почтѣ простымъ или заказнымъ взыскивается почтовыми маркам. За досылку неоплаченной телегр. взыскивается какъ за неоплаченное простое письмо.

Если частная телеграмма должна быть передана съ адресаго телеграфнаго учрежденія въ мѣстное почтовое для храненія до востребованія, то никакой дополнительной платы не взыскивается, исключая телеграммъ до востребованія заказнымъ порядкомъ, за которая взимается по 7 коп. за заказъ.

Возвратъ платы. Плата отправителю возвращается:

1) во внутренней корреспонденціи, а также въ международной оплачивается по тарифамъ европейской системы:

а) полная плата за всякую телеграмму, значительно замедленную въ передачѣ или

недоставленную по назначенію, по винѣ телеграфныхъ учреждений:

б) полная плата за всякую телеграмму съ уплаченною проверкою, которая влѣдствіе ошибокъ, послѣдовавшихъ при передачѣ, яснымъ образомъ не могла исполнить своей цѣли.

2) Въ международной корреспонденціи, оплачиваемой по тарифамъ вѣввропейской системы—возвращается плата за каждое слово обыкновенной телеграммы, пропущенное при ея передачѣ.

Телеграммы, адресованныя пассажирамъ желѣзныхъ дорогъ, доставляются на стан., гдѣ застанетъ телеграмма или оберъ-кондукторомъ во время движенія поѣзда.

Если телеграмма назначена для доставленія въ сторону отъ станціи желѣзной дороги, то необходимо особое соглашеніе между отправителемъ или адресатомъ и начальникомъ мѣстной станціи желѣзной дороги о доставленіи телеграммы за условленную плату.

Тарифъ внутренней корреспонденціи.

1) Плата за депеши внутренней корреспонденціи слагается: а) изъ постоянно подешеной платы и б) изъ за каждое слово депеши (пословная плата).

2) Постоянная подешенная плата взимается:

а) По корреспонденціи, обмѣняваемой въ предѣлахъ Европейской и Азіатской Россіи, за каждую телеграмму по 15 к.

б) По корреспонденціи, обмѣняваемой въ предѣлахъ Велик. Кн. финляндск., за каждую телеграмму по (50 пенни). 12¹ 2(мет.)

3) Пословная плата взимается независимо отъ разстоянія:

г) По корреспонденціи, обмѣняваемой въ предѣлахъ Европ. и въ предѣлахъ Азіатской Россіи, за каждое слово по к.

б) По корреспонденціи, передаваемой изъ Европейской Россіи въ

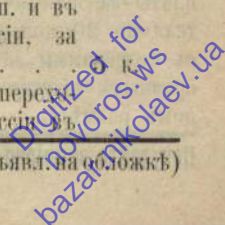

Азиатск. или обратно, за каждое слово по 8 к.

в) По корреспонденціи обмѣниваемой съ Манчжуріей за каж. сл. 17 к.

г) По городской корреспонденціи за каждое слово 1 к.

д) По корреспонденціи, обмѣни-

ваемой въ предѣлахъ В. К. Финляндскаго, за каждое слово по (10 пен.) 2¹/₂ (мет.)

е) По корреспонденціи, переходящей изъ предѣловъ В. К. Финляндскаго въ прочія части Имперіи, или обратно, плата указана выше въ п. 2 а и въ п. 3 а и б.

Указатель судебныхъ сроковъ.

Апелляцій.

	Въ мировыхъ установл.	Въ общихъ судебн. мѣстахъ.
По дѣламъ гражданскимъ	2 недѣли.	2 недѣли.
По дѣламъ уголовнымъ	1 мѣсяцъ.	4 мѣсяца.
Частная жалоба на не-принятіе или возвр. апелляціи	7 дней.	2 недѣли.
На представленіе не приложенныхъ къ апелляціи пошлинъ и копій	7 дней.	7 дней.
А если жалоба подана болѣе, чѣмъ за 7 дней до истеченія срока	до истеч. апел. срок.	
На объясненія на апелляціи противной стороны	до дня слушанія дѣла	1 мѣс. со дня получ. копій съ поверсти.
На подачу просьбы о возстановл. права апелляц.	2 недѣли со дня объявлен. о проп. срок.	
На обжалован. опредѣлен. суда по таковымъ просьбамъ	2 недѣли*	2 недѣли.
<i>По торговому судопроизводству.</i>		
На заявленіе объ апелляціи на рѣшеніе коммерческаго суда	8 дней.	
а по вексельнымъ, конкурснымъ и фрахтовымъ дѣламъ	3 дня.	
На подачу апелляціи	2 мѣсяца.	

а по дѣламъ конкурсн. и фрахтов. 1 мѣсяцъ.
На подачу объясненій по апелляціонной жалобѣ 1 мѣсяцъ.

На подачу апелляціонной жалобы на рѣшенія третейскаго суда 2 мѣсяца.

Вводъ во владѣніе имуществомъ. На предъявленіе споровъ и жалобъ по вводамъ во владѣніе присужденнымъ имуществомъ — 2 недѣли.

Вексели. Предъявленіе переводнаго векселя къ принятію — 1 сутки, объявленіе о принятіи переводнаго векселя — 1 сутки. Протестъ векселя — немедленно по окончаніи срока, считая и дни обожданія (въ 10 дней для векселей срочныхъ, 3 дня для векселей по предъявленіи; для векселей непринятыхъ и ярмарочныхъ ить обожданія). Если срокъ платежа наступитъ въ праздничный или табельный день, то онъ отлагается на слѣдующій день; если же случится нѣсколько праздничныхъ дней сряду, то платежъ отлагается лишь на первый праздничный день. Предъявленіе къ платежу векселя „По предъявленію“ или „Отъ предъявленія во столько-то“ — не позже 12 мѣсяцевъ отъ составленія векселя; въ противномъ случаѣ, теряетъ силу вексельнаго права. Предъявленіе протестованнаго векселя ко взысканію — въ теченіе 2 лѣтъ со дня протеста, иначе онъ теряетъ силу вексельнаго права.

Взысканіе за неявку. На удовлетвленіе вызванными къ стѣдствію лицами

цами оправданій неявики: въ мировыхъ установленіяхъ—двѣ недѣли, въ общихъ судебныхъ: по дѣламъ уголовнымъ—двѣ недѣли, по дѣламъ гражданскимъ—мѣсяць.

Обращеніе *взысканія на имущество* недвижимое—должнику дается на уплату долга два мѣсяца; на предъявленіе кредиторами споровъ противъ расчета, сдѣланнаго судомъ по распредѣленію между ними взысканной суммы,—недѣля. Къ участию ко взысканной суммы не допускаются кредиторы, предъявившіе свои исполнительные листы по истеченіи шести недѣль со времени предъявленія той суммы въ окружной судъ. На уплату взысканій за дѣсныя нарушенія въ частныхъ дѣлахъ—2 мѣсяца.

Вознагражденія за вредъ и убытки. На предъявленіе иска о вознагражденіи за вредъ и убытки вслѣдствіе смерти или поврежденія въ здоровьи, причиненныхъ при эксплуатаціи внутреннихъ желѣзныхъ дорогъ и паровозныхъ сообщеній—годъ. На представленіе исковъ о вознагражденіи за вредъ и убытки, причиненныя дѣйствіями должностныхъ лицъ—три мѣсяца со дня объявленія распоряженія или шесть мѣсяцевъ со дня приведенія онаго въ дѣйствіе. На подачу апелляціи по дѣламъ этого рода—четыре мѣсяца.

Возраженіе. Истець можетъ представить возраженіе на отвѣтъ отвѣтчика въ двѣ недѣли.

Возстановленіе сроковъ. Просьбы о томъ—двѣ недѣли. Просьбы о возстановленіи права апелляціи—двѣ недѣли. Возстановленіе нарушеннаго владѣнія—на подачу просьбы о семъ мировому судѣ—шесть мѣсяцевъ, по минованіи же срока, дѣла этого рода не могутъ быть учиняемы не иначе, какъ въ окружномъ судѣ.

Всеподданнѣйшія жалобы. На подачу всеподданнѣйшихъ жалобъ на постановленія высшихъ государственныхъ установленій—четыре мѣсяца.

Встрѣчный искъ. Заявленіе встрѣчнаго иска—въ первомъ засѣданіи по дѣлу.

Выкупъ. Срокъ на выкупъ родового имущества—три года со дня совершенія купчей.

Городской судья и земскій начальникъ. Срокъ по производству дѣлъ у нихъ совпадаетъ со сроками въ мировыхъ судебныхъ установленіяхъ.

Давность. Давность земская—десять лѣтъ; отступленія отъ общаго срока земской давности касаются дѣлъ брачныхъ и о законности рожденія; исковъ объ убыткахъ съ желѣзнодорожныхъ обществъ; исковъ къ казнѣ; наслѣдственныхъ дѣлъ; договоровъ поклажи; иска указанной части вдовы.

Давность по дѣламъ уголовнымъ. Для преступленій, влекущихъ за собою лишеніе всѣхъ правъ состоянія и ссылку на каторжныя работѣ или на поселеніе—десять лѣтъ, кромѣ преступленій государственныхъ и отцеубійствъ, наказанія за которыя по истеченіи двадцати лѣтъ замѣняются ссылкой на поселеніе въ отдаленныя мѣста Сибири. Для преступленій, за которыя опредѣляется лишеніе всѣхъ особенныхъ лично и по состоянію присвоенныхъ правъ и преимуществъ и ссылка на житѣ въ Сибирь или отдачу въ исправительныя арестантскія отдѣленія,—восемь лѣтъ. Для преступленій, влекущихъ за собою лишеніе всѣхъ особенныхъ правъ состоянія и ссылку въ одну изъ отдаленныхъ губерній, кромѣ сибирскихъ, или заключеніе въ тюрьмѣ, тоже съ лишеніемъ правъ, или заключеніе въ крѣпости—пять лѣтъ. Для проступковъ, за которые опредѣляется заключеніе въ тюрьмѣ,—два года; за которые опредѣляется лишь арестъ или денежныя взысканія, или выговоры, или замѣчанія, или же внушенія,—шесть мѣсяцевъ. Для преступленій, преслѣдуемыхъ не иначе какъ по частной жалобѣ—тѣ же сроки, если въ теченіе оныхъ принесшія жалобу оставить дѣло безъ ходженія, за исключеніемъ слѣдующихъ преступленій противъ чести и дѣломудрія женщинъ: растленіе, изнасилованіе, похищеніе женщинъ противъ ихъ воли, а также вступленія въ бракъ, склоненіе угрозами къ вступленію въ бракъ, склоненіе угрозами къ вступленію въ бракъ.

плеио въ бракъ или приведеніемъ для этой цѣли въ безпамятство. Вина судей или другихъ чиновъ, изблченныхъ въ неисполненіи судебныхъ рѣшеній, покрываются давностью, если прошло десять лѣтъ со времени, въ которое рѣшеніе, чрезъ неисполненіе его, потеряло свою силу.

Давность не распространяется на вступившихъ въ незаконный бракъ, на присвоившихъ себѣ не принадлежащія имъ права состоянія, чины, ордена и пр., а также на уклонившихся отъ воинской повинности. Давность по нарушенію постановленій о печати—годъ. Давность по преступленіямъ, наказуемымъ мировыми судьями—по кражѣ, мошенничеству, присвоенію чужого имущества—два года; по лѣсоисстребленію—годъ, по прочимъ проступкамъ—шесть мѣсяцевъ.

Довѣренность безсрочна: на полученіе пенсін и жалованія—только на годъ.

Доказательства письменныя должны быть представлены мировому судѣю не позже 2-хъ часовъ пополуни наканунѣ для слушанія дѣла земскому начальнику и городскому судѣю столь заблаговременно, чтобы противная сторона могла съ нимъ до засѣданія ознакомиться. Представленіе истцомъ письменнаго доказательства въ коммерческой судъ по объясненіямъ отвѣтчика—за два года до засѣданія.

Завѣщаніе духовное. Срокъ для явки лицъ, пребывающихъ въ Россіи,—1 годъ, для находящихся за-границей—2 года. Частныя жалобы на опредѣленіе суда объ утвержденіи—1 мѣсяць.

Задатокъ при покупкѣ съ публичнаго торгоа вносится немедленно, а остальная сумма—черезъ 7 дней.

Задаточная расписка относительно обязанности совершить купчую или запродажную запись имѣетъ силу въ теченіе не болѣе 1 года, требованіе обратно задатка—не дальше 2 лѣтъ со времени выдачи онаго.

Заемное письмо является къ засвидѣтельствованію не позже 7 дней со вре-

мени написанія въ городѣ и 1 мѣс.—въ уѣздѣ.

Закладныя на недвижимыя имущества или домашнее заемное письмо съ закладомъ должны быть явлены по неуплатѣ въ срокъ—въ теченіе 3-хъ мѣсяцевъ, для полученія равнаго удовлетворенія въ случаѣ несостоятельности должника.

Заочный приговоръ. Подача отзыва по уголовнымъ и гражданскимъ дѣламъ у мир. судьи двѣ недѣли; общихъ судеб. установлений—при общемъ порядкѣ: мѣсяць, а при сокращеніи—двѣ недѣли; апелляц. отзывъ на первое заочное рѣшеніе общихъ судеб. устан.—общій апелляціонный срокъ за прибавлен. поверсти.

Исполненіе. Апелляціи на рѣшеніе суда, постановленныя въ порядкѣ исполненія производства,—мѣсяць. Споры и жалобы по приведенію въ исполненіе рѣшеній—двѣ недѣли со времени исполненія.

Кассационныя жалобы. Принесеніе кассационныхъ жалобъ на окончательныя приговоры по уголовнымъ дѣламъ учрежд. мировыхъ и общихъ: двѣ недѣли; на окончательныя рѣшенія по дѣламъ гражд. мир. судьи: мѣсяць; миров. съзѣдовъ: два мѣсяца и общ. суд. мѣстъ—четыре мѣсяца.

Конкурсное управленіе. На обжалованіе дѣйствій конкурснаго управленія—7 дней.

Копія. Выдача мировымъ судьей копій съ приговора или рѣшенія не позже какъ на 3-й день по поступленіи просьбы о томъ

Копія опредѣленія суда по жалобѣ на слѣдственные дѣйствія должна быть выдана въ теченіе 3-хъ дней.

Купчая крѣпость. Предъявленіе спора и иска по купчей крѣпости—2 года.

Наемъ частнаго имущества допускается не болѣе какъ на 12 лѣтъ, но наемъ пустопорожныхъ земель для постройки на нихъ фабрикъ и заводовъ, а также для постройки дачъ въ окрестностяхъ столицъ допускается до 30 лѣтъ, помѣщичьихъ и дворянскихъ земель, угодій и оброчныхъ частей на 36 лѣтъ. Наемъ личный—срокомъ болѣе 5 лѣтъ.

Наслѣдство. Если нѣкоторые наслѣдники не явятся въ течение полугода, то остальные вступаютъ въ управление наслѣдствомъ; если все наслѣдники не явятся, то имѣніе поступаетъ въ опекуное управленіе. Не предъявившій своихъ правъ въ течение 10 лѣтъ, совѣтъ лишается ихъ, но указанная часть вдовы не подвергается 10-лѣтней давности: требованіе ея можетъ быть предъявлено только при жизни вдовы.

Передѣлъ наслѣдства. Въ течение 1 года по утвержденіи перваго раздѣла.

Несостоятельность. Сроки предъявленія претензій къ несостоятельному: для находящихся въ томъ-же городѣ—двѣ недѣли; въ другихъ мѣстахъ—четыре мѣсяца, за границею—годъ; созваніе кредиторовъ—до трехъ дней по открытіи несостоятельности. Если въ течение двухъ недѣль отъ перваго собранія займодавцевъ кураторы не избраны, то они назначаются отъ суда. Платежъ по выданнымъ несостоятельнымъ векселямъ, которымъ не истекъ срокъ, учиненнымъ въ течение послѣднихъ 10 дней, считается незаконнымъ. Мировыя сдѣлки за 6 мѣсяцевъ съ частью займодавцевъ, во вредъ прочимъ учиненнымъ, ничтожны. Искъ, признанный конкурсомъ подлежащимъ суд. разбирательству, долженъ быть предъявленъ истцомъ въ трехмѣсячный срокъ.

Несостоятельность торговая. На предъявленіе претензій къ несостоятельному—четыре мѣсяца. На принесен. апелляціонной жалобы на рѣшеніе окружного суда по дѣламъ несостоятельности—мѣсяць.

Опись. Жалобѣ на опись имуществъ при обращеніи на нихъ взысканія—двѣ недѣли.

Оцѣнка. На предъявленіе взыскателемъ возраженій противъ оцѣнки—недѣля. На принесеніе жалобъ по оцѣнкѣ имущ.—двѣ недѣли.

Охранительное производство. На подачу жалобы на постановл. окр. суда въ порядкѣ охр. производ.—двѣ недѣли.

Подлоги. На предъявленіе въ окружной судъ иска о признаніи подложнымъ документа, заподозрѣннаго земскимъ начальни-

комъ или гор. судьей—мѣсяць; на предъявленіе въ окружн. судъ доказательствъ подлога документа и на представленіе возраженій противъ того—недѣля.

Подсудность. Отводъ о подсудности: въ первомъ засѣданіи суда. На обжалованіе опредѣленія въ оставленіи безъ уваженія отвода о подсудности—семь дней. На обжалованіе постановленія палаты по пререканіямъ о подсудности—двѣ недѣли.

Поручитель по обязательству на срокъ отвѣчаетъ, если послѣ срока обязательство представлено ко взысканію—не позже мѣсяца. Поручитель не на срокъ освоб. отъ отв., если взысканіе не начато займодавцемъ въ продолженіе шести мѣсяцевъ со дня наступленія срока платежа.

Продажа. Подача жалобы на неправильное объявленіе о продажѣ: не позижъ какъ за двѣ недѣли до дня торга. Утв. закупившимъ съ публ. продажи имѣніе: по истеченіи семи дней со дня торга.

Счеты, подписанные должникомъ, должны быть представлены ко взысканію въ течение шести мѣсяцевъ.

Убытки. На подачу прошенія о взысканіи убытковъ и доходовъ въ порядкѣ исполн. произв.—три мѣсяца.

Упрощ. порядокъ судопроизводства. На предъявленіе иска: пять лѣтъ со дня просрочки обязательства, а для исковъ о сдачѣ состоящаго въ наймѣ имущества: годъ. Предъявленіе споровъ, отводовъ и документ.: не позже засѣданія по дѣлу. На подачу жалобъ (частныхъ) семь дней. На заявленіе просьбы объ обращен. къ производству въ обр. пор. дѣла, рѣшеннаго въ упрощенномъ порядкѣ: мѣсяць со дня объявленія рѣшенія.

Частныя жалобы на опредѣленія и дѣйствія мировыхъ судей и сѣздовъ: семь дней, общихъ судеbn. мѣсть—двѣ недѣли (кромѣ: на непринятіе судомъ отвода о неподсудности—семь дней; на опредѣленіе суда по просьбѣ объ устраненіи судьи—три дня; на неправильное производство торга: семь дней). На опред. коммерческаго суда: восемь дней.

Digitized by
www.voronezh.ru
bazalnikolaev.ua

Судебныя издержки.

1. По дѣламъ уголовнымъ.

Въ мировыхъ судебныхъ установленіяхъ, у земск. начальниковъ и городскихъ судей. Всѣ прошенія, объясненія и жалобы по дѣламъ о проступкахъ подаются на простой бумагѣ, а производство въ сихъ установленіяхъ освобождено отъ всякихъ пошлинъ. За копіи прот. и пригов. по 10 коп. съ листа (неимущ. осужд. безплатно). Возгражденіе свидѣтелей и свѣдущихъ людей, вызван. въ миров. судъ изъ мѣста на раст. болѣе 15 вер.—по 3 к. на версту путевыхъ и по 25 к. суточныхъ за каждый день отлучки изъ мѣста жительства. Вознагражденіе свѣдущихъ людей, вызванныхъ земскимъ начальникомъ или городскимъ судьей—25 р. Уплата судебныхъ издержекъ обращается или на обвинителя, если обвиненіе признано недобросовѣстнымъ, или на обвиняемаго, если онъ признанъ виновнымъ. При подачѣ жалобы въ уголовный кассационный департаментъ Сената объ отміѣнѣ рѣшенія мирового сѣзда—залогъ въ 10 рублей.

2. По дѣламъ гражданскимъ.

Въ мировыхъ судебныхъ установленіяхъ, у земскихъ начальниковъ и городскихъ судей. Судебныя пошлины по дѣламъ свыше 10 руб. съ исковыхъ прошеній, встрѣчи, исковъ, прошеній 3-хъ лицъ о вступленіи въ дѣло, отзывъ на заочныя рѣшенія и апелляціонныхъ жалобъ—по 1 к. съ каждаго рубля отыскиваемой или оспариваемой суммы. Сборъ съ бумаги—по 10 коп. съ каждаго листа прошеній, приложений и проч. При выдачѣ копіи рѣшеній, протоколовъ—по 10 к. съ листа, полагая на каждой страницѣ по 25 строкъ. Вознагражденіе за отвлеченіе отъ занятій или за путев. издержки вызываем. въ судъ: а) свидѣтелей—не свыше 1 руб. въ день, б) свѣдущихъ людей—не свыше 25 руб. При подачѣ кассацион. жалобъ на рѣшенія мир. сѣзда—въ залогъ основательности жалобы 10 руб.

Въ общихъ судебныхъ установленіяхъ. Гербовыя пошлины—плата за гербовую бу-

магу для прошеній и слѣд. къ нимъ приложеній, какъ и для всѣхъ вообще бумагъ, подаваемыхъ въ общія судебныя учрежденія, а равно для исполнительныхъ листовъ, копіи рѣшеній, справокъ и т. п. бумагъ—герб. бумага въ 60 коп. Судебныя пошлины съ исковыхъ прошеній, встрѣчныхъ исковъ, прошеній 3-хъ лицъ о вступленіи въ дѣло, отзывовъ на заочн. рѣшенія и апелляц. жалобъ—1⁰/₀ съ цѣны иска, т. е. по 50 коп. съ кажд. 100 руб.; за неполные 100 руб. съ суммы не свыше 50 р.—25 к.; свыше 50 к. какъ за полн. 100 р.; въ дѣлахъ не подлежащихъ оцѣнкѣ, отъ 1 до 50 р., по опред. суда. Канцелярскія пошлины съ исполнительныхъ листовъ, копіи рѣшеній и документовъ или иныхъ бумагъ, свидѣтель, справокъ и т. п.—за переписку по 40 к. съ листа и за печать 20 к. На публикаціи о вызовѣ отвѣтчика, мѣстожительство котораго истцу неизвѣстно, 6 руб. и почтовые расходы на пересылку этихъ денегъ въ Сенатскую типографію. Вознагражденіе вызываемыхъ въ судъ: 1) свѣдущихъ людей—отъ 25 к. до 25 руб. по опред. суда, и на проѣздъ по 10 коп. за версту; 2) свидѣтелей за отвлеченіе отъ занятій отъ 25 к. до 3 руб., по опредѣленію предсѣдателя суда или лица, производящаго допросъ, и на проѣздъ (если вызываются за черту города или изъ жительства внѣ черты города) по 10 коп. за версту; 3) духовныхъ лицъ, вызываемыхъ для привода къ присягѣ—по 1 р. съ каждаго дѣла, и вызываемыхъ изъ мѣстъ внѣ черты города или за черту города особо за проѣздъ по 10 к. за версту. При подачѣ кассацион. жалобы на рѣшеніе судебн. палаты—залогъ въ 100 руб.

3. По производству въ коммерческомъ судѣ.

Гербовый сборъ съ бумагъ въ разнѣрѣ опредѣленъ для общихъ судебныхъ установленій по дѣламъ гражданскимъ (смъ выше). Штрафы за несправедливыя иски и споры по дѣламъ, кромѣ вексельныхъ, 5 к. съ рубля.

Покупайте всемірно-извѣстныя галоши т-во „Треугольникъ“ С.-Петербургъ (См. объявл. объ объявкѣ)

При заявленіи неудовольствія на рѣшенія коммерч. суда въ залогъ правой апелляціи—60 руб., штрафъ за неправ. апелляц.—по 10 к. съ рубля.

По вексельнымъ взысканіямъ суд. пошлина съ иск. просьбъ и судебныхъ издержки и вознагражд. за веденіе дѣла: согласно порядку, установл. уставомъ гражд. судопр. при просьбахъ о наложеніи запрещенія на недвижимое имущество отвѣтчика по вексельному взысканію—за напечатаніе запретительной неразрѣшительн. статьи въ Сенатскихъ объявленіяхъ—по 3 р. за каждый вексель и по одному листу въ 60 к. гербовой бумаги на каждый вексель для написанія запретительной статьи. По просроченнымъ векселямъ, представленнымъ ко взысканію въ судъ въ спорн. пор.: 1) вознагражденіе въ пользу заимодавца 4⁰/₀ съ капитала единоврем., сверхъ узаконеннаго роста; 2) кромѣ того, ценныя деньги въ пользу суда—4⁰/₀ со всего долга.

Освобожденіе отъ судебныхъ издержекъ по бѣдности.

Каждый, не имѣющій, побѣдности, средствъ на предъявленіе иска, можетъ заявить объ этомъ судѣ (городскому, мировому); судья освобождаетъ отъ издержекъ, если находитъ, что онъ дѣйствительно, бѣденъ. Для веденія бесплатно дѣла въ окружномъ судѣ нужно также обратиться къ судѣ съ просьбой выдать для предъявленія въ окружной судъ, свидѣтельство о бѣдности; окружной судъ разсматриваетъ свидѣтельство судьи и освобождаетъ отъ всякихъ взносовъ. Въ С.-Петербургѣ, Москвѣ, Харьковѣ и т. д., гдѣ существуютъ совѣты присяжныхъ повѣренныхъ, получившій такое свидѣтельство о бѣдности имѣетъ право обратиться съ просьбой въ совѣтъ о назначеніи ему безплатнаго адвоката. Все производство о свидѣтельствѣ бѣдности освобождается отъ всякаго гербового сбора.

Г е р б о в ы й с б о р ь .

Гербовый сборъ установленъ въ двухъ видахъ: 1) *простой* и 2) *пропорціональный*.

Простой гербовый сборъ взимается гербовыми марками въ 5, 10, 15, 20, 75 к. и въ 1 руб. 25 к. и герб. бумагой въ 25 к. и въ 1 р. 75 к.

Герб. сбор. въ 1 р. 25 к. оплачиваются: 1) прошенія, заявленія, жалобы, а равно копія, прилож. къ нимъ, подаваемые по дѣламъ: а) объ учрежденіи товариществъ по участк.; объ измѣненіи ихъ уставовъ, б) о разрѣшеніи открытія фабрикъ и заводовъ. На отвѣтъ по такимъ прошеніямъ и пр. прилагать вторую марку в 1 р. 25 коп. 2) Дозволит. свидѣт. на всякіе промыслы и занятія. 3) Апелляц. жалобы, подаваемые въ Судебн. палату и Правит. Сенатъ. 4) Всякаго рода вѣрщ. письма и кредитн.

довѣренности. 5) Духовныя завѣщанія. 6) Договоры и торговыя сдѣлки, въ которыхъ при ихъ заключеніи ихъ сумма не могла быть опредѣлена. 7) Условія о неустойкѣ на сумму больше 50 р., когда эти условія излагаются въ формѣ отдѣльнаго договора. 8) Сохранныя росписки, когда стоимость принятаго на сохраненіе имущества болѣе 100 руб. 9) Купчія крѣпости и крѣпостные акты на сумму не болѣе 300 руб. и др.

Герб. сбор. въ 75 к.: 1) Прошенія, объявленія, жалобы, возраженія и пр., а также прилагаемая административнымъ установлен. и должностнымъ лицамъ. 2) Прошенія, жалобы, объясненія, возраженія и пр. (кромѣ копій) въ общія судебныя мѣста и въ комм. суды. 3) Сохранныя росписки, когда сохраняемое имущество стоитъ болѣе 300 и до 1000 рублей. и др.

Герб. сборомъ въ 20 к.: Каждый листъ копій, представляемыхъ по закону, при прошеніяхъ и т. п. въ общія судебныя мѣста и въ коммерч. суды и др.

Герб. сбор. въ 15 к.: 1) Довѣренности на полученіе жалованья, пенсін и т. п. на сумму болѣе 50 руб. 2) Заборныя лавочныя книжки—за 80 стр. 3) Свидѣтельства на провозъ вина, спирта и табаку. 4) Пассажирик. багажн. квитанціи при приѣмѣ платы за провозъ свыше 5 руб. 5) Сохранныя росписли, когда сохраняемое имущество стоитъ не болѣе 300 руб. 6) Выписки изъ книги сдѣлокъ (на сумму свыше 200 руб.) волостныхъ и станичныхъ правленій.

Герб. сбор. въ 10 к.: 1) Акты и докум. на суммы не болѣе 50 р.: а) по имуществ. сдѣлкамъ (наемъ квартирѣ, прислуги), б) по долговымъ обстоятельствамъ, в) о передачѣ контрактныхъ обязанностей (если сдѣлка подлежитъ оплатѣ не менѣе 10 к. герб. сб.) 2) Выписки изъ книги сдѣлокъ (на сумму отъ 100 до 200 руб.) волостн. и станичн. правленій и др.

Герб. сбор. въ 5 к.: 1) Счеты, платежныя росписки, квитанціи и пр., когда они выдаются на сумму болѣе 5 руб. не свыше 50 руб. по особымъ словеснымъ или письменн. договорамъ. 2) Свидѣт. на пан или книжки членовъ судо-сберегат. товариществ. кассъ, общ. бережливости и т. п., кромѣ книжекъ сберегат. кассъ, которыя безплатны. 3) Выписки изъ книги сдѣлокъ (отъ 50 до 100 руб.) волостн. и станичн. правленій и др.

Пропорціональный гербовый сборъ устанавливается двухъ видовъ: 1) вексельный и 2) актовъ двухъ окладовъ: низшаго и высшаго.

Размѣръ пропорціональнаго гербовога сбора для каждаго акта или документа опредѣляется по суммѣ, на которую совершается актъ или документъ.

Вексельный гербовый сборъ. Вексельный гербовый сборъ взимается въ размѣрѣ 15 к. съ каждаго 100 рублей, считая неполныя сотни за полныя. Сбору этому подлежатъ слѣдующіе акты и документа:

1) Векселя разныхъ наименованій, не исключая и тѣхъ, которые писаны въ предѣловъ имперіи.

2) Заемныя письма и долговья расписки, а также акты о закладѣ движимаго имущества.

3) Надписи объ отерочкахъ или о возобновленіи ссуды свыше 9-мѣсячнаго срока пользованія ею, являемыя на долговыхъ обязательствахъ по ссудамъ, выданнымъ изъ госуд. или частн. кредитн. устан.

4) Обязательства, выдаемыя обществамъ взаимнаго кредита ихъ членами.

Актовый сборъ высшаго разряда взимается: 1) Съ документовъ имущественнаго свойства на сумму болѣе 50 р.: а) по сдѣлкамъ, соглашеніямъ, договорамъ или условіямъ о правѣ собств., владѣніи, пользоваіи или разпоряженіи движимымъ или недвиж. имуществомъ и о разныхъ ограниченіяхъ этихъ правъ (залоги, дареніи, куплѣ-продажѣ, выдѣлѣ, раздѣлѣ, наймѣ, ссудѣ и т. п.), б) о товариществѣ и компаніи, в) о личномъ наймѣ, г) о подрядахъ и поставкахъ, д) о неустойкѣ, е) о мирныхъ сдѣлкахъ. 2) Съ акцій, паевъ, облигацій, закладныхъ листовъ и проч. 3) Съ полисовъ и расписокъ по страхов. отъ огня при страховой преміи свыше 300 руб.

Актовый сборъ низшаго разряда взимается съ актовъ и документ. на сумму: 1) по торговымъ сдѣлкамъ о куплѣ-продажѣ товаровъ (съ торговыхъ писемъ, торговыхъ счетовъ, телеграммъ, памятныхъ записокъ и т. п.), 2) о запродажѣ движ. или недвиж. имущества, 3) по договорамъ о наймѣ судовъ подъ грузъ (цертепартіи), 4) съ надписей о передачѣ контракты, обязанностей, дѣлаемыхъ на самыхъ контрактахъ, 5) при суммѣ вклада или каждой записи въ книжки болѣе 2.500 рублей.

Освобождены отъ герб. сбора бумаги: 1) По воинской повинности. 2) Судебныя по уголовн. дѣламъ, производящимся у шировыхъ и городск. судей, земскихъ начальн. уѣздн. членовъ окр. суда. 3) Въ случаѣ судебныхъ постановленій. 4) По заключенію неосвобожденных отъ герб. сбора бумагъ.

тотальнымъ должникомъ и его присяжнымъ попечителемъ. 5) Большинство бумагъ по дѣламъ народнаго образованія. 6) Договоры о наймѣ въ сельскія работы и рабочія книжки и тетради. 7) Чеки. 8) Счеты и всякіе другіе додументы на сумму не болѣе 5 р. 9) Всякіе расписки, квитанціи, кассовые ордеры и т. п., выдаваемые въ удо-

стовѣреніе принятія денегъ для перевода, если платежъ по нимъ назначенъ не позже 5 дней по предъявленіи. 10) Абонементные билеты на город. конно-жел. дор. 11) Бухгалтер. документы внутрен. дѣлопроизводства торгово-промышлен. предпріятій. 12) Всѣ бумаги Краснаго Креста, о-ва спасанія на водахъ и друг. благотв. учрежд. и др.

Росписаніе сортовъ гербовой бумаги.

А к т о в о й.						Вексельной.			
Цѣна листа		На сумму акта (въ руб. подлежа. герб. сбору).				Цѣна листа		На сумму акта	
Руб.	К.	Выш. оклада	Низш. оклада		Руб.	К.	въ руб.		
		св.	50 р.	св.	50 р.				
	50	до	100	..	1.000		10	до	50
1	—	..	200	..	2.000		15	..	100
1	50	..	300	..	3.000		30	..	200
2	—	..	400	..	4.000		45	..	300
2	50	..	500	..	5.000		60	..	400
3	—	..	600	..	6.000		75	..	500
3	50	..	700	..	7.000		90	..	600
4	—	..	800	..	8.000	1	5	..	700
4	50	..	900	..	9.000	1	20	..	800
5	—	..	1.000	..	10.000	1	35	..	900
10	—	..	2.000	..	20.000	1	50	..	1.000
15	—	..	3.000	..	30.000	2	25	..	1.500
20	—	..	4.000	..	40.000	3	—	..	2.000
25	—	..	5.000	..	50.000	4	50	..	3.000
30	—	..	6.000	..	60.000	6	—	..	4.000
35	—	..	7.000	..	70.000	7	50	..	5.000
40	—	..	8.000	..	80.000	9	—	..	6.000
45	—	..	9.000	..	90.000	10	50	..	7.000
50	—	..	10.000	..	100.000	12	—	..	8.000
100	—	..	20.000	..	200.000	13	50	..	9.000
150	—	..	30.000	..	300.000	15	—	..	10.000
200	—	..	40.000	..	400.000	30	—	..	20.000
250	—	..	50.000	..	500.000	45	—	..	30.000
500	—	..	100.000	..	1.000.000	60	—	..	40.000
1000	—	..	200.000	..	2.000.000	75	—	..	50.000
1500	—	..	300.000	..	3.000.000	—	—	..	—
2500	—	..	500.000	..	5.000.000	—	—	..	—

Нарушеніе правилъ гербового сбора.
Лица, какъ выдавшіе обязательство домашнее съ нарушеніемъ правилъ герб. сбора, такъ и принявшія оное, а равно всѣ тѣ, къ которымъ актъ переходилъ во передат. над-

писямъ и др. сдѣлкамъ, подверг. штрафу за неопл. вовсе герб. сбора въ 10 разъ противъ установл. размѣра сбора, а за неполную оплату сбора—въ 10 разъ противъ разности между оплачен. и установл. размѣрами сбора.

Государственный Промысловый налогъ.

Государственному промысловому налогу подлежатъ: 1) торговыя предпріятія, въ томъ числѣ кредитныя и страховыя предпріятія, торговое посредничество, всякаго рода подряды и поставки; 2) промышленныя предпріятія: фабрично-заводскія (въ томъ числѣ горно-заводскія), ремесленныя, горныя и перевозочныя и 3) личныя промысловыя занятія.

Не подлежатъ промысловому налогу: предпріятія казенныя, а также общественыя, если они не имѣютъ характера обыкновеннаго коммерческаго предпріятія, предпріятія благотворительныя, предпріятія основанныя на началѣ взаимопомощи (напр.: похоронныя и судо-сберегательныя кассы служащихъ въ разныхъ учрежденіяхъ), предпріятія учебно-воспитательнаго характера, предпріятія сельско-хозяйственныя (въ предѣлахъ собственныхъ или арендуемыхъ имѣній), личныя промысловыя занятія, не поименованныя въ прилагаемой вѣдомости, добычи золота, серебра, платины; судостроительныя верфи, желѣзныя дороги (кромѣ городскихъ и пригородныхъ) и нѣкоторыя другія предпріятія.

Государственный промысловый налогъ состоитъ изъ основнаго и дополнительнаго.

Основной промысловый налогъ уплачив. посредствомъ выборки промысл. свидѣт. на каждое отдѣльн. торговое и промышленное заведеніе, или на отдѣльный промыселъ.

Для опредѣленія размѣровъ его всѣ мѣстности Россіи раздѣлены на 5 классовъ, а торговыя и промышл. предпріятія и личныя промышл. занятія распределены на разряды. (См. ниже).

Дополнительный промысловый налогъ взимается: 1) съ акціонерныхъ и др. предпріятій (чистая прибыль коихъ превышаетъ 3% на ихъ основной капиталъ), обязанныхъ публичною отчетностью: а) налога съ капитала и б) процентнаго сбора съ прибыли; 2) съ пр. предпріятій, не изъятыхъ отъ дополнительнаго налога: а) раскладочнаго сбора и б) процентнаго сбора съ прибыли, превышающей увеличенный въ 20 разъ окладъ основнаго промысловаго налога, уплаченнаго за данное предпріятіе, или личное промысловое занятіе.

Разряды торговыхъ предпріятій.

1 разр.—Окладъ 500 р. и 30 р. за склад. помѣщ. повсемѣстно. 5 разр.—Окладъ 20 р. и 6 р. за склад. помѣщ. въ городѣвъ.

Разряды	Оклады и за складочн. помѣщ. въ (руб.)				
	въ мѣстностяхъ				
	Въ стол.	1 клас.	2 клас.	3 клас.	4 клас.
2	150 и 2	125 и 20	100 и 15	75 и 12	50 и 10
3	30 и 6	25 и 5	20 и 4	15 и 3	10 и 2
4	12	10	8	6	4

Разряды промышленныхъ предпріятій.

Разряды: 1-й — 1500 р., 2-й — 1000 р., 3-й — 500 р. 4-й — 150 р., 5-й — 50 р. повсемѣстно.

Разряды	Оклады (въ рубляхъ)				
	въ мѣстностяхъ				
	Въ стол.	1 клас.	2 клас.	3 клас.	4 клас.
6	30	25	20	15	10
7	15	12	10	7	5
8	6	5	4	3	2

Разъясненіе сената.

Согласно ст. 366 уст. прав. нал. государственному промысловому налогу подлежатъ торговля и промышленныя предпріятія, на основаніи 409 ст. того же устава промышленныя свидѣтельства должны быть выбираемы на каждое отдѣльное торговое или промышленное заведеніе; такимъ образомъ, закономъ установленъ принципъ обложенія собственно предпріятій, и лишь выборка промысловыхъ документовъ приурочена къ заведенію, какъ въ высшему признаку предпріятія, и предметомъ промысловаго обложенія слѣдуетъ признать предпріятіе, но ни какъ не заведеніе.

Исходя изъ этихъ соображеній, слѣдуетъ заключить, что принадлежащія предпріятіямъ конторы, дѣятельность которыхъ заключается исключительно въ счетоводствѣ и отчетности по предпріятію, а не въ приѣмѣ или исполненіи заказовъ или другихъ торговыхъ дѣлкахъ, обложенію, промысловымъ налогомъ не подлежатъ. (Указъ 3 ноября 1910 г. № 13336).

Государственный квартирный налогъ.

Квартирный налогъ взимается съ лицъ занимающихъ помѣщенія или жилья (квартиры) въ городахъ и поселеніяхъ. Налогу подлежатъ русскіе подданные и иностранцы, занимающіе помѣщенія для жилья, какъ въ собственныхъ домахъ, такъ и наемныя, или предоставленныя имъ въ безплатное пользованіе.

Отъ платежа освобождаются: 1) духовенство христіанскаго исповѣданія, 2) иностранные дипломатическіе представители и прочія лица, входящія въ составъ посольствъ и миссій, 3) консулы, состоящіе подданными того государства, отъ котораго они назначены, если съ нимъ государствомъ заключена Россіей, относительно консульскихъ правъ, конвенція, или если въ немъ подобная льгота предоставлена русскимъ консуламъ.

Налогъ не взимается съ помѣщеній занятыхъ правительственными, общественными и сословными учрежденіями учеными и учебными заведеніями, больницами и лечебницами, торговыми и промышленными заведеніями, и другими т. п. помѣщеніями или частей оныхъ, не предназначенныхъ собственно для жилья, плательщикамъ предоставляется до 7 Апрѣля подавать въ подлежащее городское по квартирному налогу присутствіе заявленія о неправильномъ опредѣленіи причитающагося съ нихъ оклада налога. Къ тому-же сроку подаются заявленія объ опредѣленіи оклада налога по наемной цѣнѣ вновь занятаго помѣщенія.

Подача заявленій о неправильномъ опредѣленіи оклада налога или объ опредѣленіи его по наемной цѣнѣ вновь занятаго помѣщенія, а также жалобъ не останавливаетъ уплаты налога.

Государственный квартирный налогъ вносится въ одинъ срокъ, 15 Апрѣля въ мѣстныя казначейства или особыя кассы, открываемыя для сей цѣли Министерствомъ Финансовъ.

Покупайте всемірно-извѣстныя галоши т-во „Треугольникъ“ С.-Петербургъ (См. объявл. на болѣежъ)

Съ лицъ, получающихъ содержаніе по службѣ въ государственныхъ, общественныхъ и сословныхъ учрежденіяхъ, квартирный налогъ удерживается при выдачѣ имъ содержанія въ два срока: къ 1 Мая и къ 1 Сентября.

Налогъ не внесенный въ установленный срокъ лицомъ обязаннымъ уплатою онаго, въ казначейства или особая кассы считается недоимкою.

Если налогъ не будетъ внесенъ въ теченіе десяти дней послѣ установленнаго для уплаты онаго срока, то на состоящую въ недоимкѣ сумму начисляется со дня срока платежа пеня по одному проценту въ мѣсяць. Пеня взимается по полупроценту за каждые пятнадцать дней, причемъ неполные пятнадцать дней считаются за полные.

Для упрощенія расчетовъ пеня нечисляется на цѣлые рубли недоимочной суммы, причемъ пятьдесятъ и болѣе копѣекъ считаются за рубль, а суммы менѣе пятидесяти копѣекъ вовсе въ расчетъ не принимаются.

Оклады Государственного квартирнаго налога.

Въ город. и поселен. трет. класса, къ которымъ принадлежить и г. Николаевъ.

Разряды				Разряды				
1	отъ	150	до 180 Руб.	2 50	15	свыше 1200	до 1300 Руб.	53 —
2	свыше	180	" 240 "	4 —	16	" 1300 "	1400 "	61 —
3	"	240	" 300 "	5 50	17	" 1400 "	1500 "	70 —
4	"	300	" 360 "	7 —	18	" 1500 "	1600 "	79 —
5	"	360	" 420 "	9 —	19	" 1600 "	1700 "	89 —
6	"	420	" 480 "	11 50	20	" 1700 "	1800 "	100 —
7	"	480	" 540 "	14 —	21	" 1800 "	2000 "	111 —
8	"	540	" 600 "	16 50	22	" 2000 "	2200 "	129 —
9	"	600	" 700 "	19 —	23	" 2200 "	2400 "	152 —
10	"	700	" 800 "	23 —	24	" 2400 "	2600 "	181 —
11	"	800	" 900 "	28 —	25	" 2600 "	2800 "	215 —
12	"	900	" 1000 "	33 —	26	" 2800 "	3000 "	255 —
13	"	1000	" 1100 "	39 —	27	" 3000 "	10 ⁰ / ₁₀₀ съ цѣны	
14	"	1100	" 1200 "	46 —			квартиръ.	

Больничныи сборъ.

Больничныи сборъ въ г. Николаевѣ взимается въ размѣрѣ 1 рубля съ человѣка въ годъ. Этому сбору подлежатъ лица обоаго пола, безъ различія званія, занимающіеся въ чертѣ г. Николаева и его хуторовъ для домашняго услуженія и разнаго рода работъ и занятій какъ у частныхъ лицъ, такъ и въ разныхъ учрежденіяхъ, заведеніяхъ, на фабрикахъ и заводахъ, а равно занимающіеся комиссіонерствомъ, работою поденно, поштучно и сдѣльно, извозомъ, торговлею въ развозъ или разность, хлѣбопашествомъ на городскойи землѣ, какимъ либо мастерствомъ или ремесломъ. Отъ платежа болн. сбора изъ числа всѣхъ этихъ лицъ освобождаются недостижшіе 17 лѣтняго возраста. Лицамъ, вновь пребывающимъ въ городъ для заработковъ, если они не въ состояніи внести немедленно болн. сборъ, выдается безплатно, взаменъ отбираемаго отъ нихъ вида, билетъ на 1 мѣсяць по истеченіи коего они обязаны представить этотъ билетъ, обратно и уплатить слѣдующий съ нихъ сборъ. За прожвительство безъ внесенія болн. сбора, лица, обязанныя къ тому, подвергаются, независимо отъ внесенія слѣдовавшей съ нихъ платы, взысканію по ст. 60 уст. о нак. Виновные въ держаніи себя такихъ лицъ подлежатъ ответственности по ст. 61 того-же уст. Наблюденіе за прожвтаніемъ въ г. Николаевѣ подлежащихъ болн. сбору лицъ, безъ взноса оныхъ, возлагается на домовладѣльцъ и полицію.

Digitized for
bazart-nikolaev.ua



Его Императорское Величество Государь Императоръ **Николай Александровичъ** Самодержецъ Всероссийскій, родился въ 1868 году 6 мая (тезоименитство 6 декабря).

Августѣйшая Родительница ГОСУДАРЯ ИМПЕРАТОРА,

Ея Императорское Величество Государыня Императрица **Марія Феодоровна**, родилась въ 1847 г. 14 ноября (тезоименитство 22 іюля); была въ супружествѣ съ Императоромъ **Александромъ III** (въ Возѣ почилъ 20 ок. 1894 г.).

Августѣйшая Супруга ГОСУДАРЯ ИМПЕРАТОРА,

Ея Императорское Величество Государыня Императрица **Александра Феодоровна**, родилась въ 1874 г., 25 мая (тезоименитство 23 апрѣля); въ супружествѣ съ 14 ноября 1892 г. Дочь Великаго Герцога Гессенскаго Людвига IV и супруги Его Великой Герцогини Алисы.

Августѣйшіи отцы ГОСУДАРЯ ИМПЕРАТОРА,

Его Императорское Высочество Наслѣдникъ Цесаревичъ и Великій Князь **Алексѣй Николаевичъ**, род. 1904 г. 30 іюля (тезоим. 5 октября).

Ея Императорское Высочество, Великая Княжна **Ольга Николаевна** родилась въ 1896 г., 3 ноября (тез. 11 іюля).

Ея Императорское Высочество, Великая Княжна **Татія Николаевна**, род. въ 1897 г., 29 мая (тезоименитство 12 января).

Ея Императорское Высочество, Великая Княжна **Марія Николаевна**, род. въ 1899 г. 14 іюня (тезоименитство 22 іюля).

Ея Императорское Высочество, Великая Княжна **Анастасія Николаевна**, род. въ 1901 г. 5 іюня (тезоименитство 22 декабря).

Августѣйшій Братъ ГОСУДАРЯ ИМПЕРАТОРА,

Его Императорское Высочество, Великій Князь **Михаилъ Александровичъ**, род. въ 1878 г., 22 ноября (тез. 22 ноября).

Августѣйшіи Сестры ГОСУДАРЯ ИМПЕРАТОРА,

Ея Императорское Высочество, Великая Княгиня **Ксенія Александровна**, (см. далѣе).

Ея Императорское Высочество, Великая Княгиня **Ольга Александровна**, род. въ 1882 г. 1 іюня (тез. 11 іюля); въ супружествѣ съ Его Высочествомъ Принцемъ **Петромъ Александровичемъ** Ольденбургскимъ.

Августѣйшіе дяди и тетки ГОСУДАРЯ ИМПЕРАТОРА,

Ея Императорское Высочество, Великая Княгиня **Марія Павловна**, род. въ 1854 г. 2 мая (тез. 22 іюля); была въ супружествѣ съ Е. И. В. Великимъ Княземъ Владиміромъ Александровичемъ, († 4 февр. 1909 г.). *У нея дѣти:* Ихъ Императорскія Высочества:

Великій Князь Кириллъ Владиміровичъ, род. въ 1876 г., 30 сентября (тез. 11 мая); Супруга Его, Ея Императорское Высочество Великая Княгиня **Викторія Феодоровна**.

У нихъ дѣти: Ея Высочество Княжна **Марія Кирилловна**: род. въ 1907 г. 20 ян. (тез. 22 іюля); Ея Высочество Княжна **Кира Кирилловна**, род. въ 1909 г., 26 апрѣля (тез. 28 февраля); Великій Князь **Борисъ Владиміровичъ**, род. въ 1877 г., 12 ноября (тез. 2 мая); Великій Князь **Андрей Владиміровичъ**, род. въ 1879 г., 2 мая (тез. 30 ноября); Великая Княгиня **Елена Владиміровна**, род. въ 1882 г., 17 января (тез. 21 мая); въ супружествѣ съ Его Королевскимъ Высочествомъ Королевичемъ Греческимъ **Николаемъ Георгіевичемъ**.

Ея Императорское Высочество, Великая Княгиня **Елизавета Феодоровна**, род. въ 1864 г., 20 октября (тез. 5 сентября). Была въ супружествѣ съ Его Императорскимъ Высочествомъ, Великимъ Княземъ **Сергѣемъ Александровичемъ**, († 4 февраля 1905 г.).

Его Императорское Высочество, Великій Князь **Павель Александровичъ**, род. въ 1860 г., 21 сентября (тез. 29 іюня); былъ въ супружествѣ съ ея Императорскимъ Высочествомъ Великою Княгинею **Александрою Георгіевною** († 12 сентября 1891 г.). *У него дѣти:* Его Императорское Высочество, Великій Князь **Дмитрій Павловичъ**, род. въ 1891 г. 6 сентября (тез. 21 сентября); Ея Императорское Высочество, Великая Княгиня **Марія Павловна**, род. въ 1890 г. 6 апрѣля (тез. 22 іюля); въ супружествѣ съ Его Королевскимъ Высочествомъ Принцемъ **Вильгельмомъ Шведскимъ**, Герцогомъ Сюдерманляскимъ.

Его Императорское Высочество, Великій Князь **Павель Александровичъ**, род. въ 1860 г., 21 сентября (тез. 29 іюня); былъ въ супружествѣ съ ея Императорскимъ Высочествомъ Великою Княгинею **Александрою Георгіевною** († 12 сентября 1891 г.). *У него дѣти:* Его Императорское Высочество, Великій Князь **Дмитрій Павловичъ**, род. въ 1891 г. 6 сентября (тез. 21 сентября); Ея Императорское Высочество, Великая Княгиня **Марія Павловна**, род. въ 1890 г. 6 апрѣля (тез. 22 іюля); въ супружествѣ съ Его Королевскимъ Высочествомъ Принцемъ **Вильгельмомъ Шведскимъ**, Герцогомъ Сюдерманляскимъ.

Его Императорское Высочество, Великій Князь **Павель Александровичъ**, род. въ 1860 г., 21 сентября (тез. 29 іюня); былъ въ супружествѣ съ ея Императорскимъ Высочествомъ Великою Княгинею **Александрою Георгіевною** († 12 сентября 1891 г.). *У него дѣти:* Его Императорское Высочество, Великій Князь **Дмитрій Павловичъ**, род. въ 1891 г. 6 сентября (тез. 21 сентября); Ея Императорское Высочество, Великая Княгиня **Марія Павловна**, род. въ 1890 г. 6 апрѣля (тез. 22 іюля); въ супружествѣ съ Его Королевскимъ Высочествомъ Принцемъ **Вильгельмомъ Шведскимъ**, Герцогомъ Сюдерманляскимъ.

Его Императорское Высочество, Великій Князь **Павель Александровичъ**, род. въ 1860 г., 21 сентября (тез. 29 іюня); былъ въ супружествѣ съ ея Императорскимъ Высочествомъ Великою Княгинею **Александрою Георгіевною** († 12 сентября 1891 г.). *У него дѣти:* Его Императорское Высочество, Великій Князь **Дмитрій Павловичъ**, род. въ 1891 г. 6 сентября (тез. 21 сентября); Ея Императорское Высочество, Великая Княгиня **Марія Павловна**, род. въ 1890 г. 6 апрѣля (тез. 22 іюля); въ супружествѣ съ Его Королевскимъ Высочествомъ Принцемъ **Вильгельмомъ Шведскимъ**, Герцогомъ Сюдерманляскимъ.

Его Императорское Высочество, Великій Князь **Павель Александровичъ**, род. въ 1860 г., 21 сентября (тез. 29 іюня); былъ въ супружествѣ съ ея Императорскимъ Высочествомъ Великою Княгинею **Александрою Георгіевною** († 12 сентября 1891 г.). *У него дѣти:* Его Императорское Высочество, Великій Князь **Дмитрій Павловичъ**, род. въ 1891 г. 6 сентября (тез. 21 сентября); Ея Императорское Высочество, Великая Княгиня **Марія Павловна**, род. въ 1890 г. 6 апрѣля (тез. 22 іюля); въ супружествѣ съ Его Королевскимъ Высочествомъ Принцемъ **Вильгельмомъ Шведскимъ**, Герцогомъ Сюдерманляскимъ.

Его Императорское Высочество, Великій Князь **Павель Александровичъ**, род. въ 1860 г., 21 сентября (тез. 29 іюня); былъ въ супружествѣ съ ея Императорскимъ Высочествомъ Великою Княгинею **Александрою Георгіевною** († 12 сентября 1891 г.). *У него дѣти:* Его Императорское Высочество, Великій Князь **Дмитрій Павловичъ**, род. въ 1891 г. 6 сентября (тез. 21 сентября); Ея Императорское Высочество, Великая Княгиня **Марія Павловна**, род. въ 1890 г. 6 апрѣля (тез. 22 іюля); въ супружествѣ съ Его Королевскимъ Высочествомъ Принцемъ **Вильгельмомъ Шведскимъ**, Герцогомъ Сюдерманляскимъ.

Digitized by Google
 not a book
 bazar.nik.com.ua

Ея Императорское Высочество, Великая Княгиня Марія Александровна, род. въ 1853 г., 5 октября (тезоим. 22 іюля); была въ супружествѣ съ Его Королевскимъ Высочествомъ, Принцемъ Альфредомъ-Эрнестомъ-Альбертомъ Великобританскимъ, Герцогомъ Саксенъ-Кобургъ-Готскимъ.

Его Императорское Высочество, Великій Князь Николай Константиновичъ, род. въ 1850 г., 2 февраля (тез. 6 декабря).

Его Императорское Высочество, Великій Князь Константинъ Константиновичъ, род. въ 1858 г., 10 августа (тез. 21 мая). Супруга Его Ея Императорское Высочество, Великая Княгиня Елизавета Маврикіевна, род. въ 1865 г., 13 января (тез. 5 сентября). *У нихъ дѣти:* Ихъ Высочества: Князь Іоаннъ Константиновичъ, род. въ 1886 г., 23 іюня (тез. 24 іюня); Князь Гавріилъ Константиновичъ, род. въ 1887 г., 3 іюля (тез. 13 іюля); Князь Константинъ Константиновичъ, род. въ 1890 г., 20 декабря (тез. 21 мая); Князь Олегъ Константиновичъ, род. въ 1892 г., 15 ноября (тез. 20 сентября); Князь Игорь Константиновичъ, род. въ 1894 г., 29 мая (тез. 5 іюня); Князь Георгій Константиновичъ, род. въ 1903 г., 23 апрѣля (тез. 23 апрѣля); Княжна Татіана Константиновна, род. въ 1890 г., 11 января (тез. 12 января); Княжна Вѣра Константиновна, род. въ 1906 г., 11 апрѣля (тез. 17 сентября).

Его Императорское Высочество, Великій Князь Дмитрій Константиновичъ, род. въ 1860 г., 1 іюня (тез. 21 сентября).

Ея Королевское Высочество, Королева Эллиновъ Ольга Константиновна, род. въ 1851 г., 22 Августа (тез. 11 іюля); въ супружествѣ съ Его Величествомъ Королемъ Эллиновъ Георгомъ I.

Ея Императорское Высочество, Великая Княгиня Вѣра Константиновна, род. въ 1854 г., 4 февраля (тез. 17 сентября); въ супружествѣ съ Его Королевскимъ Высочествомъ Герцогомъ Вильгельмомъ Евгениемъ Вюртембергскимъ.

Его Императорское Высочество, Великій Князь Николай Николаевичъ, род. въ 1856 г. г., 6 ноября (тез. 27 іюля); Супруга Его Ея Императорское Высочество, Великая Княгиня Анастасія Николаевна, род. въ 1867 г., 23 декабря (тез. 22 декабря).

Его Императорское Высочество, Великій Князь Петръ Николаевичъ, род. въ 1864 г., 10 января (тез. 29 іюня). Супруга Его Ея Императорское Высочество, Великая Княгиня Милица Николаевна, род. въ 1866 г., 14 іюля (тез. 19 іюля). *У нихъ дѣти:* Ихъ Высочества: Князь Романъ Петровичъ, род. въ 1896 г., 5 октября (тез. 19 іюля). Княжна Марина Петровна, род. 1892 г. 28 февраля (тез. 28 февраля); Княжна Надежда Петровна, род. въ 1898 г., 3 марта (тез. 17 октября).

Его Императорское Высочество, Великій Князь Николай Михайловичъ, род. въ 1859 г., 14 апрѣля (тез. 6 декабря).

Его Императорское Высочество, Великій Князь Михаилъ Михайловичъ, род. въ 1861 г., 4 октября (тез. 8 ноября).

Его Императорское Высочество, Великій Князь Георгій Михайловичъ, род. въ 1863 г., 11 августа (тез. 26 ноября). Супруга Его, Ея Императорское Высочество, Великая Княгиня Марія Георгіевна, род. въ 1876 г., 20 февраля (тез. 22 іюля). *У нихъ дочери:* Ихъ Высочества: Княжна Нина Георгіевна, род. въ 1901 г., 7 іюня (тез. 14 января); Княжна Ксенія Георгіевна, род. въ 1903 г., 9 августа (тез. 24 января).

Его Императорское Высочество, Великій Князь Александръ Михайловичъ, род. въ 1866 г., 1 апрѣля (тез. 30 августа). Супруга Его, Ея Императорское Высочество, Великая Княгиня Ксенія Александровна, род. въ 1875 г., 25 марта (тез. 24 января). *У нихъ дѣти:* Ихъ Высочества: Князь Андрей Александровичъ, род. въ 1897 г., 12 января (тез. 30 ноября); Князь Θεодоръ Александровичъ, род. въ 1898 г. 11 декабря (тез. 16 мая); Князь Никита Александровичъ, род. въ 1900 г., 4 января (тез. 24 іюня); Князь Дмитрій Александровичъ, род. въ 1901 г., 2 августа (тез. 26 октября); Князь Ростиславъ Александровичъ, род. въ 1902 г., 11 ноября (тез. 14 марта); Князь Василій Александровичъ, род. въ 1907 г., 24 іюня (тез. 2 августа); Княжна Ирина Александровна, род. въ 1895 г. 3 іюля (тез. 5 мая).

Его Императорское Высочество, Великій Князь Сергѣй Михайловичъ, род. въ 1869 г., 25 сентября (тез. 25 сентября).

Ея Императорское Высочество, Великая Княгиня Анастасія Михайловна, род. въ 1860 г., 16 іюля (тез. 22 декабря); была въ супружествѣ съ Его Королевскимъ Высочествомъ Великимъ Герцогомъ Мекленбургъ-Шверинскимъ Фридрихомъ-Францемъ.

Высшія государственныя учрежденія.

Государственный Совѣтъ.

Поч. Предсѣдатель Е. И. Выс. Государь Вел.
Кн. Михаилъ Николаевичъ.
Предс. ст.-секр. сенат. д. т. с. Акимовъ Мих. Григ.
Вице-Предс. сенат. д. т. с. Голубевъ. Ив. Як.

Государственная Дума.

Президиумъ 3-й Государственной Думы Предсѣдатель Родзянко Мих. Владимір.
Тов. Предс. Кн. Волконскій Вл. Мих., Капустинъ Мих. Як.
Секретарь Сазоновичъ Ив. Петр.
Тов. Секретаря Микляевъ Ник. Ив., Замысловскій Георг. Георг., Антоновъ Ник. Ив., Искрицкій Мих. Андр., Соколовъ Вас. Ив.

Правительствующій Сенатъ.

Департаментъ 1-й (Первоприсутствующаго не полагается).
Департаментъ 2-й. Первоприсутствующій—д. т. с. Викт. Ив. Тимоеевскій.
Судебный департаментъ. Первоприсутствующій—т. с. Алдр. Григ. Вишняковъ.
Департаментъ герольдїи. Первоприсутствующій—д. т. с. Владисл. Ромул. Завадскій.
Уголовный кассационный департаментъ. Первоприсутствующій—д. т. с. Влад. Ник. Варваринъ.
Гражданскій кассационный департаментъ. Первоприсутствующій—д. т. с. Пав. Петр. Веселовскій.
Общее собраніе кассационныхъ департаментовъ. Первоприсутствующій—д. т. с. Н. Н. Шрейбергъ.

Правительствующій Синодъ.

Оберъ-Прокуроръ—д. т. с. В. К. Саблеръ.
Товарищъ его—гофм. А. П. Роговичъ.
Члены: Первоприсутствующій—митрополитъ С.-Петербургскій Антоній, Митрополитъ Московскій и Коломенскій Владиміръ, Митрополитъ Киевскій и Галицкій Флавіанъ, Архіепископъ Тверской и Кашинскій Алексій, Архіепископъ Новгородскій Гурій.

Совѣтъ Министровъ.

Предсѣдатель м-ръ финансовъ статсъ-секретарь В. Н. Коковцовъ.
Члены: ген.-ад. баронъ В. Б. Фредериксъ, ст.-секр. А. А. Макаровъ, въ зв. кмрг. д. с. с. С. Д. Сазоновъ, ген. отъ кавалер. В. А. Сухомлиновъ, вице-адмиралъ И. К. Григоровичъ, т. с. с. И. Тимашевъ, гофм. А. В. Кривошеинъ, д. с. с. Л. А. Кассо, ст.-секр. И. Г. Щегловитовъ, т. с. С. В. Рухловъ, т. с. сенат. П. А. Харитоновъ, ген.-м. А. И. Здановичъ.

Министерство Двора.

Министръ Императорскаго Двора и удѣловъ канцлеръ Россійскихъ Императорскихъ и Царскихъ орденовъ, главноначальствующій надъ кабинетомъ Е. И. В., командующій Императорскою главною квартирою ген.-адъют., ген.-кав. баронъ Фредериксъ Влад. Бор.

Канцелярія Его Императорскаго Величества по принятію прошеній.

Главноупр.—ст.-секр. шталм.-бар. Будбергъ Алдръ Андр., Тов. главн.—егерм. Мамонтовъ, Вс. Ил.

Министерство внутреннихъ дѣлъ.

Министръ: статсъ-секретарь Макаровъ Алек. Алекс., Товарищи его: сенат. т. с. Кражановскій Серг. Ефим., т. с. Лыкошинъ Алдр. Ив., командующ. отд. корпус. жандарм. въ д. шталм. г.-м. Курловъ Пав. Григ.

Министерство иностранныхъ дѣлъ.

Министръ: въ зв. кмрг. д. с. с. Сазоновъ Серг. Дм.

Военное министерство.

Министръ: ген. шт., ген. отъ кав. Сухомлиновъ Влад. Алдр., Помощникъ его: ген. шт., ген. лейт. Поливановъ Ал. Андр.

Морское министерство.

Министръ: вице-адм. Григоровичъ Ив. Кон., Товар. его: вице-адм. Бубновъ.

Министерство финансовъ.

Министръ: предсѣд. сов. м-ровъ, чл. Госуд. Сов. ст.-секр. Коковцовъ Вл. Ник., Товар. его: т. с. Веберъ Серг. Фед., д. с. с. Покровский Ник. Ник.

Министерство торговли и промышленности.

Министръ; т. с. Тимашевъ Серг. Ив., Товар. его: т. с. Остроградскій Мих. Алдр.

Главное управленіе землеустройства и земледѣлія.

Главноуправл.—гофм. чл. Госуд. Сов. Кривошеинъ Алдръ Вас., Товар. т. с. сенат. Иванцкій Бор. Евг., д. с. с. Полъновъ Ал. Дм.

Министерство народнаго просвѣщенія.

Министръ: д. с. с. Кассо Л. А., Товар. его: д. с. с. Белюстинъ В. В. д. с. с. Шевяковъ В. Т. и д. с. с. баронъ Таубе.

Министерство юстиціи.

Министръ: т. с. Щегловитовъ Ив. Григ. Товар. его: т. с. сенат. Гасманъ Анат. Григ., Веревкинъ, т. с. сенат. Чаплинъ Ник. Дм.

Министерство путей сообщенія.

Министръ: чл. Госуд. Сов. т. с. Рухловъ Серг.
Вас., Товар. его: Козыревъ Н. М., ген.-лейт.
Фонъ-Вендрихъ А. А., т. с. Щукинъ Н. Л.

Государственный контроль.

Государств. контролеръ—т. с. сенат. Харитоновъ Петръ Алек., Тов. госуд. контр.—т. с. Николаевъ Алдръ Ив.

Главное управление государств. коннозаводства.

Управляющій: ген.-м. Здановичъ Алдръ Ив.

МѢСТНЫЯ УЧРЕЖДЕНІЯ.

По министерству внутреннихъ дѣлъ.

Управление Николаевского Градоначальства.

Николаевскій Градоначальникъ контръ-адмиралъ *Александръ Ивановичъ Мязговскій*, Адмиральская, ул., 12., тел. 89.

Состоящіе въ распоряженіи Градоначальника:

Чиновникъ особыхъ порученій *Кривоусковъ А. Е.*

Архитекторъ градоначальства *Паризо-де-ла Валеттѣ К. П.*

Старшій врачъ градоначальства *Ратнеръ Л. Г.*

Наблюдающій за типогр. библиот. и т. п. *Кривоусковъ А. Е.*

Канцелярія Николаевского Градоначальника.

Спасская, д. Грицаенко телеф. 7.

Правитель канцеляріи *Сергѣевъ В. А.*

Дѣлопроизводитель 1 стола *Поминальникъ С. П.*

Дѣлопроизводитель 2 стола *Шаманскій К. В.*

Завѣд. паспорт. частью и казначей *Вайскерберъ С. Ф.*

Пом. дѣлопроизв. 1 стола *Обольяниновъ П. И.* Пом. дѣлопроизв. 2 стола *Сизовъ К. Н.*

Николаевское особое по городскимъ дѣламъ Присутствіе и Особое по дѣламъ объ обществахъ и союзахъ Присутствіе:

(Канцелярія—при канцеляріи Градонач.

Предсѣдатель: Николаевскій Градоначальникъ *А. И. Мязговскій*.

Секретарь: прав. канц. Никол. Градонач. *Сергѣевъ В. А.*

Члены: Старшій пом. командира Никол. порта *З. Я. Ульяновъ*.

Управляющій Никол. Порт. таможней *Ф. Г. Куплярскій* Тов. прокур. Херс. Окр. Суда *Я. Я. Жуковъ*.

Гласный отъ Херс. уѣзд. земе. собр. *К. П. Паризо-де-ла Валеттѣ*.

Никол. городской голова *Н. П. Леонтовичъ*.

Гласный отъ Никол. город. думы *П. П. Сиротинскій*.

Николаевская Городская Полиція: (Никольская, телеф. 96).

Полиціймейстеръ *Е. В. Подгорный*. Помощникъ полиціймейстера *Ч. Ѳ. Савинъ*.

Секретарь *Фоминъ*.

Казначей *К. М. Козьминъ*.

Покупайте всемірно-извѣстныя галоши т-во „Треугольникъ“ С.-Петербургъ (См. объявл. на оборотѣ)

Николаевскій Городской распорядительный комитетъ:

(Канцелярія при Городской Полиціи)

Предсѣдатель Никол. полиціим.
Е. В. Подгорный.

Члены: отъ город. обществ. управленія Н. И. Дымовъ.

отъ войскъ П. В. Ключко.

Дѣлопроизводитель Г. П. Романовъ.

Полицейскія части:

I. Одесская часть

(Католическая, 22; телеф. 247).

Границы района: отъ Каботаж. гавани по переулку А (№ 1—7) и Себорной (№ 1—67) до Соляныхъ и по берегу Буга до Кабот. гав.

Приставъ Т. И. Корсунскій

Помощники пристава: В. А. Малиновскій и В. Р. Сахаровъ.

II. Московская часть.

(Малая-Мѣщанская, 7; телеф. 152).

Границы района: отъ адмиралт. стѣны (по Набережной) по Садовой (№ 1—47), границ. порт. территоріи, переулокъ А (2—10), Соборная (№ 2—68), Ингульскій спускъ, мостъ и строенія морск. вѣд. за ними подъ №№ 1—15.

Приставъ А. З. Мельниковъ

Помощники пристава: П. Е. Пшестунъ и Ф. М. Мелешко.

1-я Адмиралтейская часть

(Аптекарская, ул., телеф. 38).

Границы района: Адмиралтейство, Садовая (№ 1—8), Алексѣвская (№ 2—90), Военная (№ 2—18), 7-я Слободская (№ 2—26), Херсонская (№ 178—220) до Водопойской дороги.

Приставъ П. С. Бѣлецкій.

Пом. пристава Н. С. Лионардъ.

2-я Адмиралтейская часть

(Рыбная, 76; телеф. 80).

Границы района: Алексѣвская (№ 1—79), 1-я Военная (№ 1—27),

9-я Слободская (№ 45—57 и № 28—42), Шлагбаумъ, Кузнечная (№ 75—155), Садовая (№ 10—60).

Приставъ В. Т. Ильичевъ.

Пом. пристава Н. Н. Крутьковъ.

Портовый участокъ.

Границы района: улицы Заводская, Мельничная, Каботажная гавань Коммерч. портъ, Попова Балка и Элеваторъ.

Приставъ Г. Лизянъ.

VI. Пригородная часть.

(Хуторъ Водопой; телеф. 460.)

Границы района: Водопой, Мѣшково, Ново-Васильевка, Погорѣлово, Харченко, и Широкая-Балка.

Приставъ А. А. Подушкинъ.

Николаевское пожарное центральное депо.

(Наваринская ул.),

Брандмейстеръ Свѣжинскій.

Почта и телеграфъ.

Начальникъ Одесскаго Почтово-Телеграфнаго округа д. с. с. М. О. Воронковъ. Помощь его: инженеръ-электротехникъ О. М. Ермаковъ.

Управленіе въ Одессѣ.

Николаевская Почтовая Контора.

Начальникъ конторы В. В. Ивановъ.

Пом. Начальника П. А. Пиотровскій.

Завѣд. дѣлопроизводствомъ М. Э. Мальчевскій.

Завѣд. правит. телеф. стѣью Г. М. Маевскій.

Почтовые отдѣленія.

1-ое почт. отд. Большая-Морская ул. въ зданіи Биржи.

2-ое почт. отд. Пассажирскій вокзалъ.

Николаевская казенная почтовая станція.

Почто-содержатель Гринштейнъ.

Почтовые тракты: Николаевъ-Одесса (119½ вер.), Николаевъ-Очаровъ (65 вер.), Николаевъ-Вознесенскъ (91 вер.).

Жандармскія части.

Помощникъ начальника Херсон.
губ. жанд. управленія П. З. *Фокинъ*.
Помощникъ начал. Хер. губ. жан.

упр. на пограничномъ пунктѣ въ
г. Николаевѣ *Васильевъ*.

Начальникъ Николаевск. отд. Кре-
менчугск. жандарм. полиц. управ.
жел. дор. П. И. *Чемберъ*.

Городское и общественное самоуправленіе.

Николаевская Городская Дума.

Предсѣдательствующій гор. голова
Н. П. Леонтовичъ.

Заступающій мѣсто гор. головы
членъ управы *Х. М. Матвѣевъ*.

Предсѣдат. въ засѣд. гор. думы въ
случаяхъ, указан. въ 120 ст. город.
полож. гласный *Н. Р. Авраимовъ*.

Городской секретарь П. Л. *Дон-
ской*.

Повѣренныя по городскимъ дѣ-
ламъ *В. Д. Шезавцовъ* и *М. Н.
Салоники*.

Гласные:

Авраимовъ Н. Р., Спасская, 22/2, тел.
111.

Агинъ С. А. Большая-Морская, 1,
тел. 494.

Баздыревъ Т. А., Потемкинская и
Соборная.

Баттизманскій П. А., Потемкин-
ская, 9, тел. 227.

Благинъ Т. Е., Глазенаповская,
37/13, тел. 182.

Бредигинъ А. А., Никольская, 1,
тел. 497.

Бьололицкій Л. П., Соборная д.
Феруза, тел. 64.

Властелица Г. А., Католическая,
21, тел. 239.

Волторкистовъ И. И., Глазенапов-
ская, 30.

Гайдученко С. И., Никольская, 59.

Грачевъ, А. Ф., Больш.-Морск. 8.

Донской Л. Ф. Херсонская, соб.
д. тел. 251.

Дымовъ Н. И., Потемкинская, 3,
тел. 115.

Засухинъ П. Н., Фалѣевская, 1,
тел. 314.

Кононниковъ В. И., Таврическая,
18, тел. 555.

Косьяковъ А. И., Потемкинская и
Спасская.

Лазаревъ А. Н., Мѣщанская, 14.

Литвиненко П. И., Пушкинская, 23.

Макимовъ М. А., Садовая, 18.

Матвѣевъ Х. М., Наваринская, 15.

Матусовскій А. І., Большая-Мор-
ская, 12.

Менжинъ П. І., Адмиральская,
25, тел. 455.

Морозовъ И. Х., Черниговская, 20,
тел. 132.

Паризо-де-ла Валлетъ К. П., По-
темкинск, 17/2, тел. 322.

Плетневъ Д. М., Спасская, 6/1,
тел. 19.

Присѣка М. П., Никольская, 50.

Рейеръ П. К. Никольская, д. Учет.
Банка, тел. 234.

Сиротинскій П. П., Никольская,
16/1, тел. 153.

Слободзинскій Н. А., Спасская, д.
Госуд. Банка, тел. 16.

Соболевъ В. Ф., Большая-Морская,
16/2, тел. 342.

Стояновъ П. М., Католическая,
соб. д., тел. 22.

Теодоровичъ Г. Н., Вокзалъ, тел. 198.

Чегринцевъ Д. А., Московская,
соб. д.

Юрицынъ В. П., Большая-Мор-
ская, 6/1, тел. 387.

Ястржемскій З. И., Пушкинская,
6, тел. 252.

Николаевская Городская Управа:
(Соборная площадь, тел. 73).

Городской голова *Н. П. Леонтовичъ*.

Члены управы: *М. А. Максимовъ*,
Н. И. Дымовъ, *Х. М. Матвѣевъ*, *М. П. Пристяка*.

Секретарь управы *И. Я. Капланъ*.
Отдѣленія городской управы.

Распорядительное

Дѣлопроизводитель *И. В. Бабджанъ*.

Торгово-Финансовое

Дѣлопроизводитель *М. С. Заполенько*.

Строительное

Дѣлопроизводит. *И. Я. Лучинскій*.

Электрическое

Завѣдующій электрической станціей инженеръ *Туркиъ*.

Бухгалтеръ *Латышкевичъ*.

Городская водопроводная станція

Завѣдующій инженеръ *Г. М. Юрченко*.

Ветеринарное бюро

Городскіе ветеринарные врачи:

Н. М. Загоруйченко (М.-Морск. 48)
Григорьевъ (Б.-Морская 91). *Ницкевичъ* (Водопоій).

Городская Санитарно-исполнительная коммисія.

Предсѣдатель *Н. П. Леонтовичъ*.
Санитарные врачи.

К. А. Федоровъ,

В. И. Маркеловъ

Н. А. Гринбергъ

К. Г. Соболевъ

Врачи для бѣдныхъ

Я. Г. Раппенортъ Спасская, 51.

В. И. Маркеловъ Одесская, 98.

А. В. Намѣстниковъ Таврическая, уг. Наваринской.

Городское по воинской повинности Присутствіе.

(Глазенаповская, 12, телеф. 73).

Предсѣдатель Присутствія город. голова *Н. П. Леонтовичъ*.

Замѣститель предсѣдателя *М. П. Пристяка*.

Члены: представитель полиціи *Л. О. Савинъ*, представитель военнаго вѣдомства *Г. И. Сашенскій*, представители города *М. П. Пристяка* и *Н. Г. Подлигайловъ*.

Дѣлопроизводитель *И. М. Левизовъ*.

Городской Сиротскій Судъ.

(Глазенаповская 4).

Предсѣдатель суда *П. С. Грѣховодовъ*.

Члены *Г. А. Васильевъ*, *Н. А. Химичъ*.

Письмоводитель *В. Д. Кардашовъ*

Бухгалтеръ *П. Н. Филимоновъ*.

Николаевская Мѣщанская Управа.

(Соборная, 44, телеф. 157).

Мѣщанскій староста *В. Ф. Христенко*,

Членъ управы: *В. В. Степашко*.

Дѣлопроизводитель *Мечинскій*.

По военному вѣдомству.

Одесскій военный округъ.

Командующій войсками округа ген.-адъют. *Н. П. Зарубаевъ*.

Пом. Команд. войсками, ген. отъ артил. *Фанъ-дербъ-Флишь К. П.*

Начальникъ Николаевского гарнизона контръ-адмиралъ *А. И. Мязговскій*.

И. д. коменданта г. Николаева шт.-кап. *В. А. Блюзовъ*.

Комендантское отдѣленіе—Глазенаповская ул. 12, телеф. 42.

Командиръ 1-й бригады 15-й пѣх. дивизіи ген. маіоръ *С. К. Аббадановичъ*.

58-й пѣхотный Прагскій полкъ.

Полковая канцелярія и штабъ полка
—Таврическая, 1, телеф. 165.

Командиръ полка полк. А. Е.
Курилевичъ.

Полковой адъютантъ шт.-кап. Я.
Г. *Шникъ.*

Завѣдывающій хозяйствомъ пдплк.
К. В. *Боровиковъ.*

Дѣлопроизводитель полкового су-
да пор. Д. М. *Енцо.*

Полковой казначеи пор. В. И.
Лугинскій.

Командиры: 1-го баталіона пдплк.
С. Н. *Азаровъ.*

2-го баталіона пдплк.
Ф. Ф. *Свирискій.*

3-го баталіона пдплк.
Е. Н. *Перепилицынъ.*

4-го баталіона пдплк.
А. И. *Сокальскій.*

Завѣдывающій оружіемъ губ. сек.
А. Ф. *Сиротинъ.*

Старшій врачъ ст. сов. *Ашуурковъ.*

7-й Донской Казачій полкъ.

Штабъ полка—Бол.-Морекая, 18,
телеф. 54.

Командиръ полка плк. С. А. *Платовъ.*

Стар. пом. командира полка: пдплк.
И. А. *Васильевъ.*

Млад. пом. командира полка: войск.
стар. И. И. *Чирковъ* и И. Е.
Болдыревъ.

Полковой адъютантъ хор. А. Б.
Васильевъ.

Дѣлопроизводитель полкового су-
да В. И. *Юскинъ.*

И. д. полкового казначея Г. А.
Өирсовъ.

Командиры сотень:

1-й есауль *Ө. В. Жуиченковъ* 1-й.

2-й есауль *Н. И. Медвѣдевъ.*

3-й есауль *С. С. Поповъ.*

4-й есауль *Н. Н. Свѣчниковъ.*

5-й есауль *Н. В. Грековъ.*

6-й есауль *С. В. Денисовъ.*

Старшій врачъ *И. В. Бирюковичъ.*
Вознесенская Инженерная Дистанція.

Производитель работъ по инж.
зданіямъ въ г. Николаевъ и Хер-
сонъ: Спасская 4, инженеръ пор.
С. А. *Скворцовъ.*

Николаевскій отдѣлъ Кременчугскаго
артиллер. склада:

Спасская, 4, телеф. 21.

Начальникъ отдѣла кап. И. М.
Виттовъ.

Пом. Начальника А. А. *Бѣлокрылъ.*

Николаевская конвойная команда.

2 Экипажеская, 5, телеф. 71.

Начальникъ команды кап. *Ве-
рижко.*

По Министерству финансовъ.

Николаевское Отдѣленіе Государствен-
наго Банка.

(Спасская ул. уг. Глазнаповской
телеф. 16.)

Управляющій *Н. А. Слободзинскій.*

Контролеръ *И. А. Тихенко*

Кассиръ *М. И. Шатунъ.*

Бухгалтеръ *Н. А. Цвѣтаевъ.*

Секретарь *И. С. Волковъ.*

Сберегательная касса при Николаев-
скомъ Отдѣленіи Государ. Банка:

Завѣдующій кассой и отдѣленія-
ми ея *Н. А. Слободзинскій.*

Отдѣленія кассы: Спасско-Вокзаль-
ное Глазнаповская 43., Адмирал-
тейское-Аптекарская 2.

Николаевское Казначейство.

(Таврическая 26/2 телеф. 352)

Казначей *Б. В. Звѣревъ.*

Бухгалтера: старшій *Э. М. Ва-
димировъ,*

1-го разряда *А. А. Ва-
димировъ.*

Покупайте всемірно-извѣстныя галоши т-во „Треугольникъ“ С.-Петербургъ (См. объявл. на этой страницѣ)

Сергѣевъ
и *Г. П. Широкий.*

Кассиры: 1 разряда *К. З. Фокинъ.*
2-го разряда *Е. Т. Слюсаренко.*

Николаевская портовая таможня.
(Пушкинская 5½ телеф. 3)

Управляющій таможней *Ф. Г. Курларский.*

Члены таможни: *С. В. Лебедевъ* и
А. О. Вульфовъ.

Секретарь *М. Г. Брайкевичъ*

Бухгалтеръ *В. Н. Магиревъ.*

Корабельный смотритель *К. Н. Нелгозский.*

Первое Окружное Акцизное Управленіе Херс. губ.

(Пушкинская 6½ телеф. 252)

Окружный Надзиратель акц. сборовъ *З. И. Ястржембскій.*

Старшіе помощ. надзирателя: *Д. П. Покровский,* *С. П. Каприелли,* *А. К. Петаласъ.*

Дѣлопроизводитель *А. П. Сильвестровъ.*

Старшіе контролеры: *П. С. Пелипенко,* *М. И. Крушевскій,* *Н. Н. Бильченко,* *Г. Х. Степановъ,* *С. Х. Ковалевскій.*

Николаевскій казенный винный № 3 складъ:

(Соборная 59, телеф. 256)

Завѣдующій *С. Г. Тимошевскій.*

Помощ. завѣдующаго *А. В. Галицинскій,* *Г. С. Сорокоцуль.*

Податная инспекція.

1-й участокъ.

Канцелярія-Потемкинская 20½.

Податной инспекторъ *А. Н. Леонтьевъ.*

2-й участокъ.

Канцелярія-Адмиральская 22.

Податной инспекторъ *С. П. Коровяковъ.*

Городскія квартирные присутствія.
особое раскладочное.

Предсѣдатель *А. Н. Леонтьевъ.*

Члены: *Д. П. Покровский,* *З. Н. Франгопуло,* *И. М. Секазанъ,* *Б. П. Майорскій,* *Д. I. Вайсбейнъ.*

1-е прис. по промысловому налогу.

Предсѣдатель *А. Н. Леонтьевъ.*

Члены: *З. И. Ястржембскій,* *Г. А. Властелица,* *И. И. Волторнистовъ,* *Л. Е. Мешуревъ,* *П. И. Литвиненко,* *Д. А. Кантеръ,* и *Б. П. Майорскій.*

1-е прис. по Государ. кварт. налогу.

Предсѣдатель *А. Н. Леонтьевъ.*

Члены: *Н. Р. Авраимовъ,* *И. И. Волторнистовъ,* *С. В. Карабчевскій,* *Л. И. Литвиненко,* *П. К. Рейсеръ* (кандидатъ *М. I. Колесниковъ*)

Составъ торговой депутаціи 1 участка.

Наблюдающіе за торговлей при Николаевской биржѣ *Б. П. Майорскій,* *Х. К. Пучко,* *Н. Т. Затолокинъ* и *Н. А. Химичъ.*

2-ое присут. по промыслов. налогу.

Предсѣдатель *С. П. Коровяковъ.*

Члены *Д. П. Покровский,* *И. Ф. Морозовъ,* *А. Ф. Донской,* *З. И. Косодо,* *И. Н. Коганъ.*

2-ое прис. по Государ. квартир. налогу.

Предсѣдатель *С. П. Коровяковъ.*

Члены: *А. Ф. Чутковъ,* *И. Ф. Морозовъ,* *Н. Я. Лучинскій,* *М. П. Приставка,* *Г. С. Кисель-Загорянский,* *Д. А. Чегринцевъ.*

Составъ торговой депутаціи 2 уч.

В. П. Гордѣевъ. *И. Ф. Мяжій* и *П. Г. Чернышевъ.*

Никол. особый комитетъ попечительства о народной трезвости.

(При канцеляріи Градоначальника)

Предсѣдатель комитета Никол. Градон. *А. И. Мязговскій.*

Члены: Медиц. insp. Никол. *И. И. Квицинскій.*

Директоръ Никол. Алекс. гимн. К. Л. *Добрицкий*.

Директоръ Никол. Алекс. реальн. учил. К. Н. *Виренъ*.

Никол. Городской голова Н. П. *Леонтовичъ*.

Депутатъ дух. вѣд. законоуч. Н. А. гимн. св. А. *Челахъ*.

Уѣздн. наблюдатель церк.-прих. школь св. Н. *Левандовскій*,

Почет. мировой судья К. П. *Паризо-де-ла-Валлеттъ*.

Уѣзд. членъ Херс. окр. суда В. Ф. *Соболевъ*.

Податные инсп. г. Ник. Д. М. *Плетневъ* и А. Н. *Леонтьевъ*.

Город. судьи г. Никол.: С. И. *Гайдученко*, А. А. *Жилинъ*, Ф. В. *Станишевскій*, и А. А. *Моторновъ*.

Тов. прок. Херс. окр. суда Я. Я. *Жуковъ*.

Помощ. нач. Херс. жандарм. отдѣл. П. З. *Фоминъ*.

Представитель воен. вѣд. и. о. коменд. В. А. *Бълоусовъ*.

Никол. Полицимейстеръ Е. В. *Подгорный*.

Инсп. народн. учил. 5. района Херс. губ. С. М. *Чайкинъ*.

Инсп. 6 клас. город. учил. П. Г. *Долгоруковъ*.

Старш. врачъ Градонач. Л. Г. *Ратнеръ*.

Никол. Город. врачъ В. Е. *Дуброва*.

Надзир. акц. сборовъ 1 окр. Херс. г. З. И. *Ястржембскій*.

Помощ. акц. надзир. А. К. *Петалась*.

По Министерству юстиціи.

Херсонскій Окружной Судъ.

Выѣздная сессія Херсонскаго окружнаго суда выѣзжаетъ нѣсколько разъ въ году въ Николаевъ для разсмотрѣнія дѣлъ и помѣщается въ зданіи Городскаго Ломбарда Спасская ул.

Почетные мировые судьи.

1. В. Ф. *Соболевъ*, Б.-Морская, 14/2
2. К. П. *Паризо-де-ла-Валлеттъ*, Потемкинская, 17/2.
3. Н. П. *Леонтовичъ*, Московская, с. д.
4. Н. И. *Дымовъ*, Потемкинская, 3.
5. Х. М. *Матвѣевъ*, Наваринская, 15.
6. П. Г. *Менжинъ*, Адмиральская, 25.

Уѣздные члены по городу Николаеву:

- 1-го участка (вакансія).
 - 2-го участка Н. И. *Байеръ*, Мѣщанская, 12.
- Товарищи прокурора по г. Николаеву.
- 5-го участка В. А. *Руденко*, Адмиральская, 18.

6-го участка Я. Я. *Жуковъ*, Потемкинская, 17.

7-го участка А. Ф. *Богуславскій*, Инженерная, 4.

Городскіе судьи г. Николаева.

1-го участка С. И. *Гайдученко*, Никольская, 59.

2-го участка Ф. И. *Жилинъ*, Никольская, 59.

3-го участка Ф. В. *Станишевскій*, Мѣщанская, 12.

4-го участка А. А. *Моторновъ*, Потемкинская, 1.

5-го участка *Ольвievъ*, Адмиральская, 25.

Судебные слѣдователи Херс. Окружн. Суда г. Николаева:

Суд. слѣдов. по важнѣйшимъ дѣламъ А. Я. *Головковскій*.

Суд. слѣдов. 1-го участка—В. Н. *Романовскій*.

Суд. слѣдов. 2-го участка П. С. *Пуссенъ*.

Суд. слѣдов. 3-го участка П. С. *Протопоповъ*.

Суд. слѣд. 2-го участка Херсонскаго уѣзда—*Горбатовъ*.

Военный слѣдователь Одесскаго военнаго округа по Николаевскому участку—*Г. И. Гаврилецъ*—Потемкинская, 8.

Земскій начальникъ 7 уч. Херсонскаго уѣзда:

Прейсфрейндъ—Спасская, г. Грицаенко.

Судебный приставъ Херс. Окружн. суда по г. Николаеву:

С. П. Левуцкій, Глазенаповская, 13.

Нотариусы Херс. Окружн. суда по г. Николаеву:

Будковскій, Глазенаповская, 16; телеф. 78.

Л. Л. Исаченко, Рождественская, 12; телеф. 183.

П. П. Мистюкъ, Потемкинской, уг. Рождественская, телеф. 162.

В. И. Штульжерцъ, Глазенаповская, 11, тел. 166.

Чиновники Николаевской городской полици, исполняющіе судебныя рѣшенія.

Г. А. Салогубъ, Католическая, 7.

В. К. Матвѣенко, Никольская, 43.

А. А. Подушкинъ, хуторъ Водопои.

Тюремная инспекція въ г. Николаевъ: (Канцелярія—Фалѣвская, 12; телеф. 1).

Тюремный инспекторъ *Д. Н. Сербиновъ*.

И. о. помощника тюремнаго инспектора *Н. К. Чуйкевичъ*.

Дѣлопроизводитель *К. В. Шаманскій*.

И. о. дѣлопроизводителя *А. Е. Ермоченокъ*.

Николаевская Городская № 1 тюрьма. (Уголь 1-й Экипажеской и 7-й Военной, телеф. 39).

И. о. начальника тюрьмы *С. К. Ткачъ*.

И. о. помощниковъ нач. тюрьмы

Е. Д. Козловскій, *Я. И. Роллеръ* и *П. А. Кочергинъ*.

Николаевская временная каторжная № 2 тюрьма:

(Лагерное поле, телеф. 487).

И. д. начальника тюрьмы *Ф. Д. Колченко*.

Старшій помощникъ нач. тюрьмы *В. А. Вейнбергеръ*.

Помощники нач. тюрьмы: *П. Е. Тимновскій*, *И. А. Трегубовъ*.

Николаевское Исправительное арестантское отдѣленіе:

(Одесская, уг. 2-й Слободской, телеф. 196).

И. д. начальника отдѣленія *Л. Ф. Гудима*.

Старшій помощникъ нач. отдѣленія *В. Д. Ефимьевъ*.

Помощники нач. отдѣленія: *М. Ф. Ананьевъ*, *М. Е. Дебюзинъ*, *И. Д. Канинъ* и *И. И. Крыжановскій*.

Николаевскій Арестный домъ:

(Католическая. 1/3, телеф. 362).

Смотритель арестнаго дома *И. Я. Нееловъ*.

Николаевскій попечительный о тюрьмахъ комитетъ:

Вице-Президентъ *А. И. Мязговскій*, Директоръ-казначей *П. К. Фонъ-Рейеръ*, Директоръ-секретарь *А. М. Миліо*, Директора: ник. тюрем. исп. *Д. Н. Сербиновъ*, никол. гор. голова *Н. П. Леонтовичъ*, тов. прокур. *Я. Я. Жуковъ*, уѣздн. членъ *В. Ф. Соболевъ*, гор. судьи: *В. Ф. Станишевскій*, *С. И. Гайдученко*, *С. А. Моторновъ*, никол. полиц. *Е. А. Подгорный*, *Н. Р. Авраамовъ*, *Т. А. Баздыревъ*, *А. Ф. Донской*, *Д. Г. Дзінно*, *Я. Ф. Кирѣвскій*, *А. Е. Кровоупусковъ*, *П. И. Литвиненко*, *А. Н. Лазаревъ*, *Б. М. Лещинскій*, *М. А. Максимовъ*, *П. П. Сиротинскій*, *Г. Н. Теодоровичъ*, *А. И. Ушаковъ*, *А. Ф. Чутковъ*, *Е. А. Штенбергеръ*.

Общество покровительства лицамъ освобождаемыхъ изъ мѣстъ заключенія Николаевскаго Градоначальства („Патронатъ“). Правленіе.

Предсѣдатель *В. А. Руденко*.

Тов. Предсѣдателя *Д. Н. Сербиновъ*.

По министерству торговли и промышленности.

Николаевское Портовое Управление: (Поповая-Балка, загран. отдѣлъ торг. порта, телеф. 148).

Завѣдывающій Никол. торговымъ портомъ инж. *Л. К. Юстусъ*.

Помощникъ завѣдывающаго *Н. А. Лапинъ*.

Портовой техникъ корабельный инженеръ *В. О. фонъ-Дрейеръ*.

Дѣлопроизводитель *В. С. Звонниковъ*
Управленіе работъ Николаевскаго торговаго порта:

Начальникъ работъ инжен. *Л. К. Юстусъ*.

Производитель работъ инженеръ *А. Д. Подберезинъ*.

Завѣд. промѣромъ и обстановкою работъ техникъ *А. М. Маминъ*.

Дѣлопроизводитель *Г. И. Баклуновъ*.

Фабричная инспекція.

(Канцелярія Тавричesk., 4, тел. 272).

Фабричный инспекторъ 6 уч. Хер. губ. *П. И. Григорьевъ*.

Николаевскій биржевой комитетъ:

(Большая-Морская, 22; телеф. 55).

Предсѣдатель комитета *Г. А. Властелица*.

Товарищъ предсѣдателя *С. Б. Соминскій*.

Секретарь *Я. Е. Рабиновичъ*.

Члены: *И. П. Берлацкій, И. А. Биргеръ, В. И. Боссалини, Я. Ф. Гозъ, Ю. О. Гольдфарбъ, Я. А. Кантеръ, Б. И. Маіорскій, Н. М. Мильштейнъ, Г. М. Бродскій, Х. Д. Френкель, З. И. Франгопуло*.

Казначей свящ. *С. Курчевскій*.

Члены:

В. Д. Шехавцовъ, М. С. Штейнъ, В. И. Штулькерцъ, П. К. фонъ-Рейеръ.

Секретарь *Б. С. Варшаверъ*.

Кандидаты: *Д. І. Вайсбейнъ, Н. Е. Когонъ*.

Старшій биржевой маклеръ *Б. Г. Кенигсбергъ*.

Завѣдующій аналитическимъ бюро *С. А. Гаухманъ*.

Арбитражная коммиссія при Никол. биржев. комитетѣ:

Предсѣдатель коммисіи *В. И. Боссалини*.

Члены: *И. А. Биргеръ, Г. М. Бродскій, Д. І. Вайсбейнъ, И. М. Виноградскій, Я. Ф. Гозъ, М. М. Зайчикъ, Н. Ю. Кабакъ, Я. А. Кантеръ, Н. Е. Когонъ, А. М. Липавскій, Б. И. Маіорскій, Н. М. Мильштейнъ, С. Б. Соминскій, Г. И. Шейръ, С. Л. Эйгенсонъ*.

Кандидаты: *Я. Ф. Аронсонъ, А. Г. Бронъ, М. И. Богуславскій, М. І. Вайсбейнъ, Ш. Каневскій, Б. М. Шефталовичъ, И. Л. Маргулисъ, Г. М. Флехтгеймъ*.

Артель посредниковъ при Никол. Биржѣ.

(Большая-Морская, телеф. 514).

Предсѣдатель Правленія *В. Меламудъ*

Члены: *Е. Кучерскій, Н. Халинъ, Я. Гурвичъ, С. И. Кривцъ, Д. Бѣляновскій*

По морскому вѣдомству.

Николаевскій флотскій полуэкипажъ.
(Канцелярія—Адмиральская ул. телефон. 57.)

Командиръ Никол. флот. полуэкипажа кап. 1 ран. Н. Н. Яковлевъ
Пом. командира кап. 2 р. К. М. Зайченко.

Дѣлопроизводитель экипажескаго суда подп. Д. М. Бардовскій.

Казначей Д. А. Сергѣевъ.

Командиры:

1-й роты. И. Д. Прокофьевъ.

2-й „ Н. Ф. Каргазъ.

3-й „ Д. М. Бардовскій.

Завѣдывающій судами отчисл. къ Никол. порту М. М. Юрьевъ.

Завѣдывающій оружіемъ шт.-кап. Н. А. Стычинскій.

Начальникъ портовой ремеслен. школы кап. 1 ран. Радецкій.

Николаевскій портъ.

(Портовая Контора—Соборная площадь, телефон. 74).

Командиръ Николаевского порта к.-адм. А. И. Мязговскій.

Стар. помощникъ командира порта по хозяйств. ч. кп. 1 р. З. Я. Ульяновъ.

Стар. помощникъ командира порта по строев. ч. кп. 2 р. Климовъ.

Чинов. особыхъ поруч. при ком. порта надв. сов. П. А. Гавловскій.

Дѣлопроизводитель строев. отдѣла кп. сов. Б. И. Федосѣевъ.

Дѣлопроизводители старшіе:

I отд. д. с. с. Н. А. Завадовскій.

II отд. с. с. М. В. Никитасъ.

Дѣлопроизводители младшіе:

I отд. н. с. К. Н. Спановскій и А. П. Афанасьевъ.

II отд. н. с. Н. Г. Гуковичъ и к. с. Н. И. Андреевъ.

Портовый бухгалтеръ к. а. Я. И. Кюевъ.

Помощникъ бухгалтера к. а. А. Барановскій.

Младшій бухгалтеръ к. с. Г. М. Миляевъ.

Начальникъ Черном. центр. военно-морск. архива к. с. Ф. Д. Ивановъ.

Завѣдывающ. Адмиралтействомъ кп. 2 р. Ю. Г. Шплеть.

Портовый кораб. инженеръ ст. судостр. А. Л. Коссовъ.

Инженеръ для дачи нарядовъ и завѣд. ремонт. судовъ пом. суд. В. К. Трегубовъ.

Старшій инженеръ-механикъ порта К. Р. Тирштейнъ.

И. д. старшаго инженеръ-механика порта И. И. Антипенко.

Портовый артиллеристъ Н. П. Бобровъ.

Портовой минеръ и электротехникъ (вакансія).

Инженеръ-строитель порта Красновъ.

Морская астрономическая и компасная обсерваторія Николаевского порта:

(Обсерваторская площ., телефон. 283).

И. д. астронома Б. П. Остащенко-Кудрявцевъ.

Николаевск. метеорологическая станція: (Адмиральская, 12).

Завѣдывающій К. В. Максимовъ.

Завѣдываніе казенными садами и землями морского вѣдомства въ г. Николаевъ:

(Канцелярія—при Портовой Конторѣ).

Завѣдывающій казенными садами и землями М. I. Колесниковъ.

Управленіе Общества Николаевскихъ лоцмановъ:

(Уголь 1-й Слобод. и Заводск. телефон. 129).

Лоцъ-командиръ кап. 1 ран. З. О. Гулькевичъ.

Пом. лоцъ-командира кап. 2 ран. въ отст. Я. В. Никита съ.

Староста лоцмановъ—лоцманъ 1 раз. А. Л. Добжинскій.

Николаевское Отдѣленіе Лиги обновленія флота:

Учредители отдѣленія:

И. А. Баптизманскій, М. М. Горбатовъ, П. С. Крановъ, А. Н. Леонтьевъ, К. В. Максимовъ, М. П. Чепурновъ, В. Д. Шехавцовъ и Ф. В. Янишевскій.

Николаевское агентство Русскаго Общества пароходства и торговли:

Агентъ С. В. Подошригора, Никольская, 54; тел. 237.

Помощникъ агента К. И. Кривошеинъ.

Николаевская контора Россійскаго Общества морск., рѣчн., сухоп. страхова- нія и транспорт. кладей:

Управляющій конторой (вакансія).

Помощникъ управляющаго В. А. Мархевко.

Южно-Русское Общество плавучихъ элеваторовъ:

(Контора—Фалъевская, 7; телеф. 91).

Предсѣдатель Правленія Ф. И. Фришенъ.

Директоръ-распорядитель Г. Ф. Виндшейдъ.

Николаевское агентство пароходства

И. А. Коваленко и Р. Р. Вебстера:

Агентъ Ш. В. Бройтманъ, Каботажная гавань; тел. 119.

Николаевское агентство пароходства А. А. Мелетина, М. 1. Олевинскаго и К^о:

Агентъ Д. Г. Дзидно, Спасская, 60 з; телеф. 499.

Николаевское агентство пароходства А. К. Шавалда:

Агентъ П. И. Кравесъ, Каботажная гавань; тел. 318.

Николаевское агентство пароходства Анатра:

Агентъ Гольдгефтеръ, Пушкинская, 4/1, тел. 452.

По министерству путей сообщенія.

Управленіе 25 участка службы пути Южныхъ жел. дорогъ:

Начальникъ участка А. В. Легинзевичъ.

Пом. Начальника участк. Н. М. Мануйловъ.

Письмоводитель С. А. Савскій.

Смотритель И. Н. Алексѣевъ.

Станція „Николаевъ“ Южн. ж. д.

Начальникъ станціи И. П. Коньковъ.

Замѣститель его Н. Д. Бабичевъ.

Помощники нач. станціи:

Д. П. Синиговскій, П. И. Писаревъ, П. Г. Жмакъ, И. Я. Силинъ,

К. И. Драгомировъ, Д. И. Леоновъ, А. С. Бердииковъ, П. И. Кулешинъ,

А. Е. Чумаковъ.

Смотритель товарнаго двора И. Н. Глоба.

Грузовые кассиры:

С. П. Соловьевъ, Л. В. Горбичъ, Ф. С. Третьяченко, И. С. Завгородній.

Багажный кассиръ И. П. Мойсейковъ.

Пассажирикій кассиръ Я. Н. Щербаковъ.

Николаевскія мастерскія и депо Южн. жел. дор. при 13 участкѣ службы тяги.

Начальникъ 13 уч. службы подв. сост. и тяги Г. Н. Теодоровичъ.

Пом. Начальника: Р. И. Бретшнейдеръ и Л. В. Коленко.

Стар. счетоводъ Г. В. Троицкій.

Мастера отдѣленій:

Я. В. Сорокинъ и В. Н. Костинъ.

Начальникъ 5-й Судоходной дистанціи Екатеринославскаго Отдѣленія Киевскаго округа путей сообщенія:

Начальникъ дистанціи И. П. Лу

Digitized for
novoros.wsbazar.nikolaev.ua

даковъ.

Анонимное Общество Николаевск. кон-
но-жельзныхъ дорогъ

Управляющій А. Р. Донати.

Бухгалтеръ С. В. Бриккерь.

Старосты служащихъ:

И. О. Никитинъ и А. И. Подгорный.

По министерству иностранныхъ дѣлъ.

Консульства.

Сербское консульство.

(Католическая ул. 21).

Консуль Г. А. Властелица.

Бельгійское вице-консульство.

(Инженерная ул. 4).

Вице-консуль А. А. Вадонъ.

Великобританское вице-консульство.

(Таврическая 1/2).

Вице-консуль П. А. Багге.

Бразильское вице-консульство.

(Бол.-Морская ул., 50/52).

Вице-консуль М. М. Ландау.

Германское вице-консульство.

(Фалъевская ул., 7/1).

Вице-консуль Ф. И. Фришенъ.

Греческое вице-консульство.

(Католическая ул., 56).

Вице-консуль И. П. Зигомала.

Датское вице-консульство.

(Севастопольская ул., 7).

Вице-консуль П. Л. Штейеръ.

Испанское вице-консульство.

(Спаская ул., 21).

Вице-консуль А. А. Фишеръ.

Португальское вице-консульство.

(Адмиральская ул., 6)

Вице-консуль В. И. Боссалини.

Нидерландское вице-консульство.

(Фалъевская ул., 7/1).

Вице-консуль Ф. И. Фришенъ.

Норвежское вице-консульство.

(Спаская ул., 21).

Вице-консуль А. А. Фишеръ.

Шведское вице-консульство.

(Адмиральская ул., 6).

Вице-консуль В. И. Боссалини.

Турецкое вице-консульство.

(Фалъевская ул., 7/1).

Вице-консуль Ф. И. Фришенъ.

Консульскіе агенты.

Австро-Венгерскій Г. Ф. Винд-
шейдъ.

(Фалъевская ул. 7/1.)

Итальянскій А. Р. Донати.

Адмиральская 1.

Французскій А. А. Вадонъ

(Инженерная ул. 4).

Церкви христіанскихъ вѣроисповѣданій и молебни ино- вѣрныхъ.

Николаевское Отдѣленіе Херсонскаго
Епархіальнаго училищнаго совѣта:

Предсѣдатель благочинный прот.
А. Курловъ.

Члены: свящ. Н. Левандовскій,
прот. Д. Твердый, свящ. Н. Рома-
новскій, свящ. Д. Быстровъ, свящ.
М. Малявинскій и свящ. М. Ворон-
ковскій.

Казначей свящ. Д. Маевскій.

Секретарь свящ. Д. Стояновъ.

Благочиніе церквей Николаев. Округа:

Блачинный прот. А. Курловъ.

Пом. благочин. свящ. Д. Быстровъ.

Члены благочиннаго совѣта: свя-
щенники М. Воронковскій и А. Ту-
тевичъ.

Благочин. миссіон. І. Захарыинъ.

Наблюдатель церк.-прих. школъ
Н. Ливандовскій.

Слѣдователь по духовнымъ дѣ-
ламъ свящ. П. Преображенскій.

Покупайте всемірно-извѣстныя галоши т-во „Треугольникъ“ С.-Петербургъ (См. объявленіе на оборотѣ)

Храмы православнаго вѣроисповѣданія:
а) Военно-морского и сухопутнаго вѣдомства:

Николаевскій Адмиралтейскій Соборъ; прест. празд. 30 сент.

Александро-Невская церковь Николаевского Морского Госпиталя; храм. празд. 30 авг., 5 сент., и 21 мая.

Свято-Николаевская церковь 58-го пѣхот. Прагскаго полка; храм. праздн. 6 декабря.

б) Епархіальнаго вѣдомства:

Рождество-Богородичный (Купеческій) Соборъ, Рождеств. улица; прест. дни 8 сент., 26 окт., 23 нояб. и 21 мая.

Александро-Невская часовня, Базарная площадь.

Кладбищенская Всѣхъ Святыхъ церковь, на кладбищѣ; престол. дни въ первое воскресенье послѣ св. Троицы и 26 сент.

Александро-Невская церковь, Пограничная и 3 Слободская; прест. день 30 авг.

Александро-Невскій молитвенный домъ, 6-я Слободская уг. Кузнечной; прест. день 23 ноября.

Богородичная Всѣхъ Скорбящихъ Радости церковь уг. Пограничной и Богородичной; прест. дни 24 и 28 окт., 15 авг., 17 сент. и день Вознесенія Господня.

Свято-Алексіевская церковь, Алексѣевская ул. (Исправ. арест. Отдѣл.); прест. день 17 марта.

Касперовскій молитвенный домъ, Одесская ул.; пр. день 8 іюля.

Касперовская (новая) церковь, уг. Садовой и Одесской ул.

Свято-Николаевская (Греч.) церковь, Никольск. ул.; пр. д. 9 мая.

Симеоно-Агриппининская церковь, Херсон. ул.; пр. д. 3 февр.

Рождество-Богородичная Единовѣрческая церковь, М.-Морская ул.; прест. день 8 сентября.

Маріе-Магдалининскій молитвен. домъ, 9-я Воен. 58; пр. д. 22 іюля.

Свято-Покровская Гимназич. церковь, 1-я Слоб. 1; пр. д. 1 окт.

Александро-Невская при Реальномъ уч. церковь, Никольская 13; прест. день 23 нояб.

Свято-Николаевская при желѣзнодорожн. уч. церковь, Пушкинская и Пограничная; прест. день 6 декабря.

Всѣхъ Скорбящихъ Пріют. церковь, Адмир. площ.; пр. д. 24 окт.

Свято-Духовскій молитвен. домъ, хут. Водопой; пр. д. въ Духовъ д.

Свято-Николаевская Мѣшк. церковь, хут. Мѣшково; пр. д. 9 мая.

Свято-Александро-Невская церковь при Земледѣльч. пріютѣ Общества Трудовой Помощи, на Полигонѣ.

Римско-Католическое исповѣданіе:

Николаевская римско-католическая церковь—уголь Католической и Глазенаповской, храмовой празд. 19 марта.

Николаевскій деканъ Херсон. губ. и настоятель церкви прелать Е. Св-ва Н. Я. Черняховичъ.

При церкви учреждено приходское Человѣколюбивое Общество. Евангелическо-Лютеранское исповѣданіе:

Николаевская евангелическо-лютеранская церковь во имя Спасителя—Адмиральская, 6.

Пасторъ Николаево-Херсонскаго прихода.

Караимское исповѣданіе:

Николаевская караимская кенаса, уголь Католической и Рождественской, 26.

Хазанъ Ш. Ирлачъ.

Шамашъ И. М. Султанскій.

Николаевскій Городской раввинатъ: (Канцелярія—Таврическая, 37; тѣл. леф. 368).

И. д. Николаевского Городского раввина—Л. Г. Анчиловичъ.

И. д. помощника Никол. Город.
раввина—И. П. Дульцынъ.

Письмоводитель Ш. П. Свердлигъ.

Храмы иудейскаго вѣроисповѣданія:

Николаевская хоральная синагога,
Фалѣевская ул.

Николаевская старая синагога,
Черниговская ул.

Еврейскіе молитвенные дома: Б.-
Морская и Черниговская; Чернигов.
15, 19, 52/а, 52/б; Херсонская, 25;
Сѣнная, 42; Привозная, 53; 3-я Сло-
бодская, 30; Мельничная, 84; 1-я
Военная, 12.

Учебныя заведенія.

Инспекція народныхъ училищъ Херсон-
ской губерніи 5-го района.

Инспекторъ С. М. Чайкинъ.

Николаевскій комитетъ школъ грамот-
ности.

Главный попечитель школъ А. И. Мяз-
говскій.

Предсѣдатель комитета З. В. Ульяновъ.

Члены: М. И. Колесниковъ, Г. М. Шу-
мовскій, П. Д. Шишцынъ., М. Г. Афана-
сьевъ, Л. Г. Ратнеръ, В. Е. Дуброва, А.
Н. Деонтьевъ, А. І. Матусовскій, А. М.
Миліо.

Секретарь А. Д. Золотухинъ.

Общеобразовательныя учебныя заведе-
нія среднія и низшія.

Николаевск. Александровская гимназія
(1-я Слободская 1. тел. 329.)

Директоръ К. Л. Добрицкій, Инспекторъ
Пелипенко.

Частная мужская гимназія учрежденная И.
П. Березовскимъ.

(Соборная 6 2 тел. 257).

Директоръ И. П. Березовскій.

Частная мужская гимназія учрежденная Г.
И. Вѣревскимъ.

(Адмиральская соб. домъ тел. 284).

Директоръ Г. И. Вѣревскій.

Николаевское Александровское реальное
училище.

(Никольская, 13 тел. 65).

Директоръ К. Н. Вирень.

Инспекторъ П. П. Кириловъ.

Женскія гимназіи.

Николаевская 1-я Маріинская женская гим-
назія

(Никольская, 18 тел. 338).

Предсѣдат. педагог. совѣта К. Н. Вирень.
Начальница З. В. Нечаева.

Николаевская 2-я Маріинская женская гим-
назія.

(Адмиральская, 20, тел. 84).

Предсѣдатель педагогическаго совѣта К.
Л. Добрицкій.

Начальница Ю. Н. Прокоповичъ.

Николаевская женская гимназія учрежденная
Зиновой.

(Б.-Морская уг. Артиллерійской, тел. 372).

Предсѣдатель педагогическаго совѣта А.
Ф. Опперманъ.

Начальница С. Г. Зинова.

Частная женская прогимназія Р. С. Раби-
новичъ.

(Инженерная. 5 7)

Начальница Р. С. Рабиновичъ.

Частная женская прогимназія М. Е. Кушъ.
(Спасская 26)

Начальница М. Е. Кушъ.

Коммерч. у-ща и торг. шк.

Николаевское коммерческое училищъ имени
ст.-секр. С. Ю. Витте.

(Таврическая уг. Артиллерійской, тел. 372).

Директоръ (вакансія). Инспекторъ К. Е.
Кривоулицовъ.

Женское коммерческое училищѣ.

(Потемкинская уг. Пушкинской).

Предсѣдатель педагог. совѣта (вакансія)

Начальница Доброжданова.

Городскія училища.

Николаевское городское 6 классное училище,
(Садовая уг. Спасской).

Инспекторъ И. Г. Долгоруковъ.

Городскія начальныя училища: 1) Пушкинское учил.—Никольская, 61; зав. А. Леонтьева. 2) учил. имени Гоголя, Спасовокз. шоссе, 63; зав. А. Богданова. 3) уч. имени Жуковского, 3 Слободская, 79; зав. Ю. Гармашева. 4) Лермонтовское уч. Сън. площ. зав. М. Нестеренко. 5) Ломоносовск. учил., Аптекарская, 10; зав. С. Калафати. 6) учил. на хут. Водопой; зав. Е. Кротова. 7) учил. на хут. Мѣшково; зав. П. Смѣшко. 8) учил. на хут. Широкая-Балка; зав. М. Куминова. 9) учил. на хут. Погорѣлово; зав. Е. Смѣшко. 10) учил. по 1-й Жинажеской, 33; зав. О. Подлигайлова; 11) учил. по Соборной, 18.

Въ вѣденіи попечительства при о-вѣ пособія бѣднымъ евреямъ.

Еврейское женское профессиональное училище Ф. С. Вулихъ.

(Черниговская уг. Никольской).

Еврейская женская школа Л. Б. Баскиной.

(Пушкинская, 20).

Николаевская портовая ремесленная школа.

(уг. Садовой и Никольской).

Начальникъ кан. 1 р. К. И. Радецкій.

Николаевская 2 классная мореходная школа.

(Аптекарская ул.)

Казенное 2 классное начал. еврейск. училище.

(Адмиральская, 21).

Завѣдующій И. А. Васютинскій.

Частное 3-го разр. женское училище Д. А. Черни-Айзмайнъ.

(М.-Морская, 12).

Приходское 1 классное училище по уставу 1828 г.

(Алексѣвская, 3).

Школа 1-й артели сносчиковъ и кладчиковъ.

(1 Слободская, 50).

Почетитель К. Е. Кровоусковъ.

Николаев. училище для дочерей ниж. чиновъ Черноморскаго флота.

(Котельная, 4).

Въ вѣдѣніи комигера подъ предс. З. М. Мязговской.

Смотрительница М. П. Петрова.

Частное 3 разр. училище В. И. Сапожниковой.

(Алексѣвская, 86).

Частное 3 разр. училище и элементарная школа М. А. Поповой.

(Потемкинская, 20/2).

Средн. техническія школы.

Николаевское средне-механико-техническое училище.

(Кузнечная, 3 тел. 299).

Директоръ И. С. Некрасовъ.

Инспекторъ Л. Л. Шлейхеръ.

Техническое желѣзнодорожное училище.

(Пушкинская уг. Пограничной, тел. 70).

Директоръ Н. Н. Фадѣевъ.

Инспекторъ Г. А. Лятковскій.

Вечерніе и воскресные техническіе курсы при Николаев. Отдѣленіи Импер. русскаго Технич. о-ва.

(Таврическая, 46).

Инспекторъ Ф. И. Брейтшнейдеръ.

Акушерско-фельдшерскія школы.

Николаевская женская акушерско-фельдшерская школа при городской больницѣ.

Директоръ д-ръ С. О. Самохоцкій

Инспекторъ д-ръ М. А. Миловоровъ.

Акушерская женская школа при еврейской больницѣ.

и. д. Директора д-ръ А. М. Гисманъ

скій.

Фельдшерская школа при Никол. Морс. Госпиталѣ.

Инспекторъ д-ръ П. Н. Засухинъ.
Завѣд. строев. ч. пдпк. Костюковъ.

Фельдшерская школа при свод. лазаретѣ 58-го п. Прагскаго полка.

Инспекторъ д-ръ В. А. Радіоновъ.

Музыкальныя и рисовальныя школы.

Музыкальное училище Никол. отдѣл. Импер. русскаго музыкал. о-ва.
(Адмиральская пр. дворца).

Директоръ І. І. Карбулька.

Музыкальная школа своб. художника Попова

(Адмиральская уг. Черниговской).

Завѣд. школой Г. И. Попова.

Музыкальные курсы своб. художника Гуровича.

(Потемкинская уг. Фалѣвской).

Завѣд. школой Гуровичъ.

Рисовальная школа А. П. Казакова.
(Никольская, 64).

Рисовальный классъ. Н. А. Винокурова.
(Никольская, 63).

Лечебныя заведенія и врачи.

Николаевская городская больница.

(2-я Экипажеская, телеф. 18).

Въ больницу принимаются больные обоюго пола, всѣхъ сословій, внутренними, хирургическими, венерическими и генезологическими болѣзнями. Амбулаторный приемъ ежедневно. Во время эпидемій имѣются баряки.

Главный врачъ С. О. Самохоцкий.

Старшіе ординаторы: А. А. фонъ-Эрцбергъ, В. Г. Кранцфельдъ, Д. П. Архиповъ.

Младшіе ординаторы: С. В. Лигинъ, Э. М. Мандельштамъ, В. Д. Грозенштейнъ, А. Н. Гиппиусъ, Ю. М. Емельянова, В. С. Уваровъ, І. Д. Самсовъ.

Прозекторъ Л. О. Гутшейнъ.

Сверхштатный ординаторъ І. Д. Самсовъ.
Смотритель В. А. Лалковъ.

Николаевская еврейская больница.

(Садовая, телеф. 51)

Завѣдующій больницей врачъ М. Я. Кальварскій.

Врачи: В. Л. Броунъ, А. М. Винокуровъ, В. О. Вольфензонъ, К. Г. Соболевъ, А. М. Комаровскій, К. И. Маргулисъ, Я. Х. Штромбергъ.

Смотритель И. Х. Варшаверъ.

Городскія бесплатныя лечебницы.
(для приходящихъ).

Первая—Сѣнная пл. соб. д.: завѣд. врачъ

М. Л. Гороходъ-Волова.

Вторая—уг. Погранич. и З Слободск.; завѣд. врачъ Я. Г. Раппенортъ.

Николаевскій морской госпиталь.

(1-я Экипажеская, телеф. 18).

Главный докторъ госпиталя и медицин. инспекторъ порта, д. ст. сов. М. М. Квинцискій.

Старшій ординаторъ ст. сов. А. Ф. Грачевъ.

И д. стар. ординатор. и прозектора над. сов. А. А. Полозовъ.

Младшіе ординаторы: над. сов. В. Н. Федоровъ, В. А. Булатовъ.

Прикомандир. къ госпиталю врачи: стар. врачи Никол. флот. полуэкипажа кол. сов. П. К. Тейле, кол. сов. А. І. Матушевскій, младш. врачи: Г. Е. Кровоушковъ, д-ръ мед. Н. И. Кушжаловъ.

Смотритель госпиталя кол. ас. А. В. Крыловъ.

Свод. лазаретъ 58-го пѣхот. Прагскаго полка:

(2-я Экипажеская).

Старшій врачъ лазарета ст. сов. И. И. Ашурковъ.

Младшіе вчачи ординаторы: кол. ас. К. Г. Шершеревицъ, лекаръ В. А. Радіоновъ, над. сов. Н. А. Крѣона-Папа-Никола, и лекаръ М. А. Дружининъ.

Завѣд. хозяйст. лазар. тит. сов. В. Волковъ.

Покупайте всемірно-извѣстныя галоши т-во „Треугольникъ“ С.-Петербургъ (См. объявл. на столбѣ)

ВОДОЛЕЧЕБНИЦА

(гидропатическое и ванное отдѣленіе)

Д-ра М. Г. КЕНИГСБЕРГА

Телеф. № 17. = Николаевъ, Б-Морская, № 3. = Телеф. № 17.

При гидропатическомъ отдѣленіи установлена электро-свѣтовая ванна и другія новѣйшія усовершенствованія въ области лѣченія электричествомъ.

Электро-вибраціонный массажъ.

Ингаляціонная камера.

Леченіе болѣзней легкихъ, горла и носа лѣкарств. веществъ посредствомъ вдыханія.

ВАННОЕ ОТДѢЛЕНІЕ.

Ванны обыкновенныя, лиманныя, морскія и другія ЕЖЕДНЕВНО въ теченіи цѣлаго дня.

Частныя лечебницы:

Хирургическая лечебница д-ра Броуна.

Леченіе болѣзней легкихъ, горла и носа.

(Потемкинская уг. Спасской, тел. 291).

Водолечебница д-ра М. Г. Кенигсберга.

(Бол.-Морская, 3, телеф. 17.)

Лечебница по венерическимъ, кожнымъ

болѣзнямъ д-ра Ринберга

(Московская 46, уг. Привозной.)

Лечебница по дѣтскимъ болѣзнямъ

д-ра Я. Г. Раппепорта.

(Спасская, 51).

Аптеки г. Николаева

Провизора Коробкина Фалѣвская 3.

Нас-лѣд. пров. Гейне Потемкинская 59.

Бенькевича, Херсонская 23.

быв. С. Ландау, Бол. Морская 61.

Сойфера, Одесская 109.

Лисянскаго, Сѣнная 28.

1-ая Филиальная, Католическая, 11.

2-ая „ Рыбная, 66.

Докторъ САМСОВЪ

Венерическія, сифились, мочеполов. и кожн.

Пріемъ отъ 8—9¹/₂ ч. утра и 5—8 ч. веч.

Спасская ул., № 27, уг. Пушкинской.

Московская, 47
уг. Привозной
телеф.

ЛЕЧЕБНИЦА

С О В ъ Т Ъ

40 коп.

д - р а

РИНБЕРГА

съ постоянными кроватями

Приемъ приходящихъ отъ 12 до 2 ч. дня. Стационарные во
всякое время.

Плата по соглашенію.

Частный приемъ отъ 9 11 и отъ 5 8 веч. Католическая 52, тел. 435.

В р а ч и:

Айнгортъ Я. И., Католическая, 42.
Архиповъ Д. П., Потемкинская, 20/1
Архиповъ К. П., Инженерная 17.
Ашурковъ И. И., Лазаретъ Праг. п.
Блюмбергъ Л. Ш., Фалѣвская, 3/1.
Бирюковичъ П. В., Адмиральская, 23/2
Бочаровъ Д. Л., Станція „Николаевъ“.
Бродскій В. И., Пушкинская, 6/2.
Булатовъ В. А., Адмирал. уг. М.-Морск.
Брунъ В. Л., Спасекая, 3.
Винокуровъ А. М., Б.-Морская, 38.
Виттелеръ Л. Н., Рождественская, 16.
Вольфензонъ В. О., Москове. 8. тел. 279
Грачевъ А. Ф., Б.-Морская, 8.
Гринбергъ С. Г., Наваринская, 8.
Гершманъ Р. С., Потемкинская, 34.
Грозенштейнъ В. Д., Б.-Морская, 41/2
Гутшейнъ Л. I., Никольская, 56/1.
Давидсонъ С. И., Артиллерійская, 9.
Дружининъ М. А., Б.-Морская 93.
Дуброва В. Е., Мѣщанская, 12.
Зайденеръ Г. С., Фалѣвская, 12.
Завадовскій В. I. Никольская, 16/2.

Засухинъ П. Н., Фалѣвская, 1.
Златопольскій А. А., Потемкинская, 42.
Кальварскій М. Я., Еврейск. больн.
Квицинскій М. М., Морск. Госпит.
Кенигсбергъ М. Г., Пушкинская, 12.
Комаровскій А. М. Рождественская, 12.
Крѣна-Папа-Никола Н. А., лаз. Пр. п.
Кранцфельдъ В. Г., Б.-Морская, 14.
Ковонниковъ Г. И., Таврическая, 18.
Коганъ С. А., Московская, 32.
Кривоусковъ Г. Е., Католическая, 10.
Лигишъ С. В., Никольская 45.
Маркеловъ В. И., Одесская, 98.
Маргуласъ К. И., Пушкинская, 11.
Матусовскій А. I., Б.-Морская, 12.
Миловзоровъ М. А., Таврическая, 6.
Мендельштамъ Э. М., Рождественская, 12.
Медовой Д. А., Спасекая, 37.
Немировскій Г. С., Католическая, 26.
Остринскій С. М., Черниговская, 18.
Плотицынъ Г. К., Фалѣвская, 12 з.
Покрасовъ Н. А., Черниговская, 14.
Поятовскій А. А., Б.-Морская, 24.
Ратнеръ Л. Г., Глазенаповская, 28.
Рабинеръ И. А., Тавричес. пр. 16/10

Раппепортъ Я. Г., Спасская, 51.
Ринбергъ М. Г., Католическая 52.
Розенбергъ Д. В., Б.-Морская, 45.
Самохоцкій С. О. Б.-Морская, 9.
Сассъ М. М., Потемкинская, 69.
Самсова І. Д., Спасская, 27.
Соболь К. Г., Фалѣвская, 10.
Тейле П. К., Никольская, 62.
Тимень Е. С., Б.-Морская, 31.
Уваровъ В. С., Спасская, 35.
Унковскій В. В., Фалѣвская, 24.
Федоровъ В. Н., Спасская, 67.
Федоровъ К. А., Инженерная, 17.
Фидманъ Г. М., Глазенаповская, 24.
фонъ-Эрдбергъ А. А., Глазенапов., 6/1.
Шульмейстеръ Е. С., Спасская, 31.
Шнайдеровъ Г. М., Потемкинская, 20.
Штромбергъ Я. Х., Потемкинская, 37/2.

Женщины—врачи:

Гедульдь Е. А., Глазенаповская, 15.
Гиппиусъ А. Н., Набережная, 5.
Гороходъ-Волова М. Л., Инженерная, 15.
Емельянова Ю. М., Московская, 1.
Симоновичъ-Варшавская Д. П., Пушкин-
ская, 7.

Зубные врачи:

Шнейдеръ П. И., Глазенаповская, 15.
Вишневская В. Я., Спасская, 41/2.
Баргъ С. А., Католическая, 52.
Винокурова Е. Ф., Б.-Морская, 38.
Ваксъ Л. М., Б.-Морская уг. Рождеств.
Мальтъ А. М., Таврическая, 30.
Дульцина М. И., Одеская, 104.
Яковлева О. С., Потемкинская, 86.
Сшивакъ-Кобринская А. Г., Пушкинс. 19.
Слуцкеръ Е. Б., Московская, 30.

Акушерки-фельдшерицы-массажистки.

Тарновская А. Я., фельд.-акуш. и мас.
Севастопольская 121.
Медвѣдева акуш. А. Б., Московская, 3.
Лейбензонъ акуш. и массаж. Н. Л., По-
темкинская, 39.
Масанжинова акуш. и массаж. Адмираль-
ская, 22.
Хмѣльницкая Р. Л., акуш. Адмиральская,
22.
Прохорова Е. Н., акуш. Никольская, 5.

Присяжные повѣренные, ихъ помощники и частные повѣренные

Присяжные повѣренные

Блиндерманъ Абр. Моис., Б.-Морская 8.
Бурдовъ Леон. Петр., Б.-Морская, 71.
Варшавскій Бор. Ефим., М.-Морская, 7.
Вонскій Сем. Мих., Потемкинская, 12.
Гаухманъ Ис. Сим., Таврическая, 36.
Коссода Алек. Герм., Глазенаповская, 13.
Матвѣевъ Вас. Кон., Глазенаповская, 6.
Прокофьевъ Феод. Иван., Потемкинская,
88.
Пѣскеръ Макс. Исидор., Б.-Морская, 31.
Салоники Митр. Ник., Никольская, 56/2.
Синкевичъ Пав. Иван., Московская, 33.
Шварцъ Як. Леб., Глазенаповская 20.

Шехавцовъ Вас. Дмитр., Фалѣвская, 12.
Штейнъ Мор. Сам., Потемкинская, 42.

Помощники Присяж. Повѣренныхъ
Воловъ Григ. Манус., Соборная, д. Шардта
Ваксоль Эл. Марк., Наваринская, 20.
Калмыковъ Бор. Леон., Соборная, 8.
Степановъ Вик. Феод., Новосельская, 23/7.
Савусканъ Ил. Моис., Таврическая, 10/2
Чебаненко Пав. Ив., Спасская, 50.
Фиделевъ Сов. Ис., Таврическая, 40.

Частные повѣренные

Бажановъ Ник. Ил., Глазенаповская, уг.
Потемкинск.
Клюшинъ Влад. Ник., Мѣщанская,

Digitized for
nccrws
bazar.nikolaev.ua

Инженеры, архитекторы и художники

Арошевичъ Григ. Алк. инженер. техн. Адмиральская 10.

Антипенко И. И. инженер. мех. (портовая конт.)

Бартеневъ инженер. техн., Садовая 1.

Брайкевичъ Мих. Вас. инженер. п. с. Спасская 65.

Ващаловъ Конст. Григ. Управляющій завод. Н. С. о., Никольская 54.

Гаусманъ город. инженер., Никольская 5.

Глаголевъ Евг. Ник. инженер.-техн., Адмиральская 23.

Григорьевъ Пет. Ив. инженер. техн. Таврическая 4.

Зварыкинъ Алек. Конст. кораб. инженер. Адмиральская 22.

Ждановичъ П. Ф., инженер. Таврическая 1.

Каменевъ Юс. Мат. инженер. Никольская 3/2

Карповъ Вик. Евг. кораб. инженер. Набережная 11.

Коверскій Ф. В. инженер. Садовая 6.

Коссовъ А. А., кораб. инженер. (портъ).

Красновъ инженер. стр. (портъ)

Кривень Конст. Яков. техникъ Адмиральская 22.

Лепетичъ Ник. Ник. художникъ, Потемкинская с-д.

Легинзевичъ Ал. Вас. инженер. п. с. (пос. вокзаль)

Маевскій Г. М. инженер., Адмиральская 1/2

Менкини П. I. инженер., Адмиральская 25

Матвѣевъ Х. М. инженер., Наваринская с-д.

Паризо Конст. Пет. инженер., Потемкинская 17/2

Петровъ Д. В. инженер., Никольская 9¹/₄

Поляковъ Я. А. инженер., Спасская 8.

Рядченко Фед. Ив. инженер. техн., Никольск. уг. Мѣщанск.

Скворцовъ С. А. инженер., Спасская 4.

Ставницкій С. Я. инженер., Никольская 46.

Теодоровичъ Генр. Ник. инженер., Вокзаль. тел. 198.

Тирштейнъ К. Р. инженер. мех. (портъ)

Туркинъ инженер. завѣд. гор. электр. станцій.

Томашевичъ Б. М. инженер., зд. порт. элект. ст.

Чухнинъ Ив. Мих., художн. Пушкинская ул. 32.

Штукенбергъ архитект. градоначал.

Юрченко Гав. Мих. инженер., Никольская 58

Юстусъ Л. К. инженер. Кабатажн. гавань.

Періодическія изданія г. Николаева.

„Трудовая газета“ Выходитъ ежедневно кромѣ дней послѣпраздничныхъ.
(Редакція Спасская ул. уг. Московской д. Теличкина, телефонъ 34).

Редакторъ-издатель В. Д. Тарновскій.
Цѣна за годъ 5 руб.

„Николаевская газета“, Выходитъ ежедневно кромѣ дней послѣпраздничныхъ.
(Редакція Спасская ул. уг. Соборной домъ Феруза, телефонъ, 59.)

Редакторъ-издатель С. Ф. Афанасьевъ.
Цѣна за годъ 8 руб.

„Природа“. Журналъ о-ва любителей природы; выходитъ два раза въ мѣсяць

(Редакція Спасская ул. № 36)

„Физикъ-любитель“. журналъ по физичес. наукамъ, выходитъ два раза въ мѣсяць.

(Редакція Таврическая № 2)

Редакторъ-издатель К. А. Чернышевъ.

„Электричество и жизнь“. Ежемѣсяч-
ный журналъ.

(Редакція Спасекая ул. № 7).

Редакторъ-издатель В. В. Рюминъ.

„Николаевъ“. Редакція справочныхъ
изданій из-ва Д. А. Бѣлаго. Годъ изданія
3-й

(Пушкинская ул. № 28).

О б щ е с т в а

Николаевское мѣстное управленіе
Россійскаго Об-ва Краснаго Креста
(Канцелярія Адмиральская зданіе, дворца)

Предѣдатель А. И. Мязговскій

Тов. предѣдат. М. М. Марачевскій

Члены: Д. М. Афанасьевъ, А. Д. Ива-
нова, М. Г. Колесниковъ, М. М. Леонова,
прот. Д. Твердый, Н.Я. Черняховичъ, П.
Д. Шипицинь

Секретарь и казначей Н. И. Бажановъ.

Ученыя Об-ва

Николаевское общество любителей природы.

(Спасская 36) Правленіе

Предѣдатель об-ва Н. И. Фадѣевъ

Тов. Предѣдат. П. В. Крыжевскій

Казначей П. Ф. Протопопова

Члены К. А. Чернышевъ, Л. П. Гарма-
шевъ, В. П. Григоровичъ, П. П. Протопо-
повъ, М. Э. Крыжевская.

Секретарь А. П. Сапожниковъ

Николаевское Обществен. Библіотека
(Рождественская 6/2 уг. Спасской)

Дирекція: а) Непримѣнные члены: Дирек-
торъ Никол. Александр. гимназіи К. Л. Доб-
рицкій

Благочинный церк. прот. А. Курловъ

Членъ отъ Город. Обществ. управ. В. Ф.
Соболевъ

Члены по избранію

Предѣдатель Р. И. Кохъ

Тов. предѣдат. К. Е. Кровоупусковъ

Члены: М. А. Аносовъ, С. В. Дуброва
Л. М. Лещинскій, А. К. Монтели М. С.
Заполенко. Г. А. Рольникъ, д-ръ Розинбергъ,
Ю. М. Хмѣльницкая. Секретари: Г. Ф. Ос-
моловскій, М. Л. Гороходъ-Волова

Завѣдующая библіотекой О. Л. Пухальская.

Медицинскія об-ва

Общество врачей г. Николаева

Предѣдатель об-ва д-ръ Л. Г. Ратнеръ
Тов. предѣдат. д-ръ В. Е. Дуброва
Казначей пров. І. М. Когонъ
Секретарь д-ръ Е. С. Тимень.

Николаевское об-во морскихъ врачей

Предѣдатель М. М. Квицинскій

Казначей А. І. Матусовскій

Секретарь В. А. Булатовъ

Литературныя об-ва

Николаевское агентство Союза русскихъ
драматическихъ писателей

Агентъ союза П. А. Піотровскій

Николаевское агентство Союза русскихъ
драматическ. писателей и оперныхъ
композиторовъ

Агентъ об-ва Р. С. Степановъ

Украинское общество „Просвіта“ въ
г. Николаевѣ

(уг. Большой и Малой Морской 11)

Совѣтъ общества:

Предѣдатель В. С. Кузнецовъ

Тов. предѣдат. М. И. Василенко

Казначей Т. Г. Каминскій

Члены: С. И. Гайдученко, Я. И. Марковъ

Секретарь Е. Т. Литвинъ.

Техническія об-ва

Николаевское Отдѣленіе Императорска-
го Русскаго Техническаго О-ва

(Таврическая. 46, телеф. 106)

Совѣтъ отдѣленія:

Предѣдатель Г. Н. Теодоровичъ.

Вице-предѣдатель Н. И. Фадѣевъ.

Казначей Г. И. Вѣревскій.

Члены: К. П. Поризо-де-ла-Валеттъ, І.
М. Каменевъ, П. І. Менкини, Л. К. Юстусъ,
Г. М. Юрченко, А. Д. Поддергинъ, И. С.
Некрасовъ, К. А. Чернышевъ, Ф. К. Авеланъ
библіотекаръ.

Секретарь Л. В. Коленко.

При Отдѣленіи — постоянная комісія по
техническому образованію подъ прѣдсѣдат.
П. С. Некрасова

Музыкальныя о-ва

Николаевское Отдѣленіе Императорск.
Русскаго Музыкальнаго Общества
(Адмиральская прот. дворца)

Дирекція:

Прѣдсѣдатель. П. П. Сиротинскій
Пом. Прѣдсѣдателя Л. Г. Ратнеръ

Члены: Н. Н. Леонтовичъ, В. И. Штуль-
керцъ, И. И. Провбергъ.

Благотворительныя о-ва

Императорское общество спасенія
на Водахъ

(Адмиральская, зданіе дворца)

Прѣдсѣд. Николаев, округа Е. П. Тео-
досевъ

Тов. прѣдсѣд. А. Н. Попандопуло

Казначей оны-же мѣстный инспекторъ
спасательныхъ учрежденій округа Д. П.
Шниццынъ.

Члены: С. Ф. Афанасьевъ, М. І. Колес-
никовъ, М. М. Марачевскій, П. К. Фонъ-
Рейеръ Г. В. Шумовскій.

Врачъ при правл. А. Г. Матусовскій,

Секретарь А. М. Пельчевскій.

Уполномоч. окр. въ г. Очаковѣ Г. А.
Замѣтновъ.

Николаевское Благотворительное
Общество

(Адмиральская здан. дворца)

Правленіе:

Прѣдсѣдательница З. М. Мязговская

Пом. Прѣдсѣдат. М. М. Леонова

Казначей П. К. Фонъ-Рейеръ

Члены: Е. Г. Вельговская, В. М. Волковъ,
Г. И. Вѣревскій, Н. А. Голенищевъ, С. Г.
Зинова, А. Д. Иванова, М. Н. Колесникова,
М. А. Котляревскій, Т. Я. Кременецкій,
А. І. Матусовскій, Х. М. Матвѣевъ, Д. М.
Плетневъ, Н. Н. Подгорная, П. К. Фонъ-
Рейеръ, А. М. Селистранова, А. М. Третья-
ковъ, В. Д. Шехавцевъ, П. Д. Шниц-
цынъ, Е. А. Штукенбергъ, П. П. Юрицынъ,
В. П. Юрицынъ,

Секретарь Д. М. Плетневъ

Завѣдываніе инвалидами Морского
Вѣдомства.

(Канцелярія при Порт. Конторѣ Соборная
площ.)

Завѣдующій М. Г. Колесниковъ
Общество по устройству ночлежныхъ
домовъ и дешевыхъ столовыхъ.

Распорядительный комитетъ:

Прѣдсѣдатель А. Н. Лазаревъ

Тов. Прѣдсѣдат. Л. П. Бурцевъ

Казначей И. Ф. Мягкій

Члены: Л. Г. Ратнеръ, И. Ф. Марозовъ,
М. А. Максимовъ, Н. И. Бажановъ, А. Е.

Третьяковъ, В. Н. Стѣшковъ
Секретарь В. Кардашевъ.

Общество пособія бѣднымъ евреямъ
г. Николаева:

Правленіе:

Прѣдсѣдатель В. Л. Броунъ.

Тов. прѣдсѣд. Г. А. Рашковскій

Казначей Я. А. Сигалъ.

Члены: О. А. Биргеръ, М. Л. Гольдинъ,
Л. А. Кнебельманъ, Ю. Я. Локшинъ, Х. М.
Соколовскій, Л. Ш. Шумаркинъ, Р. Г.
Шухманъ

Секретарь Д. М. Лоевскій.

При Обществѣ функционируютъ:

а) Попечительство женскаго профессиональ-
наго училища Ф. С. Вулихъ (составъ: А. Б.
Блиндерманъ, Э. А. Вишневская, Р. П.
Вонская, Ф. С. Вулихъ, В. И. Прилуцкая,
С. С. Фиделева, А. Г. Штейнъ, М. А. Голь-
динъ, С. А. Кобылянской, С. А. Когоизъ, М. Я.
Левентейнъ, К. Г. Соболю, С. М. Шаргородкій,
и М. А. Шюлянской),

б) Попечительство спец. капитала учащих-
ся въ школѣ Л. В. Баскиной (составъ: С.
И. Кабакъ, Д. Я. Вишневскій, Х. А. Ост-
ровская, М. Л. Гороходъ-Волова., Э. А.
Вишневская, Е. П. Фельдъ, Гринбергъ, и
Лещинская).

в) Попечительство спец. капитала въ
пользу бездомныхъ дѣвочекъ-сиротъ (составъ:
Д. П. Симоновичъ-Варшавская, Г. А. Шух-
манъ, С. М. Кабакъ, Е. И. Либинъ, Д. Я.
и Я. А. Кантеръ, Е. И. Тимень, М. М.
Гутшейнъ, Е. Я. Рольникъ, І. М. Когоизъ
и В. И. Прилуцкая).

г) Попечительство спец. капитала по оказанію трудовой помощи (составъ: О. Я. Биргеръ, Ж. А. Вуль, Ф. В. Бѣличъ, Б. А. и М. А. Покрасовы, Р. Л. Бродская, Л. Ш. Тумаркинъ, и С. Ю. Шульманъ).

д) Попечительство еврейскихъ хедеровъ (составъ: У. Бару, К. Кагарлицкій, Р. Шухманъ, Б. Польскій, Д. Кантеръ).

Общество попеченія о бѣдныхъ и безпріютныхъ еврейскихъ дѣтяхъ г. Николаева.

Правленіе:

Предсѣдатель І. А. Биргеръ.

Тов. предсѣд. И. В. Розенбергъ.

Члены: О. Я. Биргеръ, Р. Г. Варшаверъ, Ю. Х. Гольбергъ, В. С. Зельцеръ, С. Л. Левинштейнъ, И. С. Маіорская, И. И. Перельштейнъ, С. Б. Соминскій.

Секретарь С. Н. Злочевскій.

Еврейское Человѣколюбивое Общество.

Предсѣдатель М. А. Нугеръ.

Тов. предсѣд. Ш. К. Вишневскій.

Казначей Г. И. Коганъ.

Члены: С. Ю. Шульманъ, С. В. Фишъ, І. Г. Михельсонъ.

Секретарь И. П. Дульцинъ

Эллинское благотворител. общество.

Вице-предсѣдатель М. И. Ортензато.

Казначей З. Н. Франгопуло.

Члены: С. С. Калогерасъ, К. О. Пасхалиди, С. П. Калогерасъ, А. Панакоста, А. С. Стергіо, Д. Г. Ортензато.

О-ва взаимопомощи.

Общество взаимнаго вспоможенія занимающихся ремесл. трудомъ:

(Рождественская, уг. Пограничной, 47.)

П р а в л е н і е:

Предсѣдатель Ф. Т. Тимофѣевъ.

Тов. предсѣдателя М. П. Чумагъ.

Казначей А. П. Осиповъ.

Члены: И. Д. Сигиновъ, Г. Д. Петровъ, Т. А. Комаровскій, С. Е. Хотенковъ и С. П. Суликовский.

Секретарь Ф. С. Григорьевъ.

Общество взаимнаго вспоможенія при-казчиковъ-христіанъ:

П р а в л е н і е:

Предсѣдатель П. И. Борисенко.

Тов. предсѣдателя Г. В. Колбасюкъ.

Казначей П. Ф. Мягкій.

Члены: Л. Л. Коносевиць, И. Ф. Шишъ, Ф. И. Турковъ, А. М. Поспѣловъ, М. Ф. Лашевскій.

Общество Трудовой Помощи:

П р а в л е н і е:

Предсѣдатель свящ. К. Малицкій.

Тов. предсѣдателя Я. И. Федотченко.

Члены: Н. И. Бажановъ, А. Е. Третьяковъ, Д. П. Архиповъ, Е. А. Павлова, П. И. Сичкевичъ.

Секретарь А. Е. Кровопусковъ.

Попечительство по оказанію помощи недостаточн. еврейск. учащимся средн. учебн. зав.

Предсѣдательница С. И. Кабакъ.

Казначей Л. Л. Бройтманъ.

Члены: К. М. Вулихъ, Б. Я. Зингманъ, Р. В. Остринская, Е. Я. Рольникъ, Л. Б. Рѣзниковъ, С. Зильбербломъ.

Потребительная О-ва.

Николаевское о-во сбереженіе и приобрѣтеніе.

(Спаская, 36, тел. 26).

П р а в л е н і е:

Предсѣдатель А. С. Коклинъ.

Члены: М. П. Приѣба, П. К. Глизякъ.

Кооператив. о-во „Трудовая копѣйка“.

(Переулокъ А, 4 тел. 572).

Предсѣдатель И. С. Васильчиковъ.

Члены: Т. И. Шатовъ, П. А. Николаевъ, В. П. Глузовъ, Е. С. Гавриловъ.

Бухгалтеръ Т. И. Шатовъ.

Ссудо-сберегатель. кассы.

Ссудо-сберегатель. касса служащихъ въ Николаев. Город. Обществен. управл. (Город. управ., Соборная пл.).

П р а в л е н і е:

Предсѣдатель А. Н. Васильевъ.

Членъ правл. И. Я. Капланъ.

Казначей С. К. Тараринъ.

Ссудо-сберегатель. касса Никол. Город. полици.

П р а в л е н і е:

Предсѣдатель Е. В. Подгорный.

Членъ правл. Л. О. Савинъ.

Казначей К. М. Кузьминъ.

Digitized for
poros.lws
bazalnikolaev.ua

Бухгалтеръ В. З. Фокинъ.
Николаев. Отдѣлен. сберегател.-вспомогат. касса Морского Вѣдомства.
(Портов. контор., Соборная пл.).
Предсѣдатель Климовъ.
Бухгалтеръ Я. И. Кювесь.
Попечительное о-во о домѣ трудолюб.
С о в ѣ т ъ:
Предсѣдатель Г. Г. Лосевъ.

Тов. предсѣдат. Н. В. Гриневиць.
Казначей и секретарь свящ. о А. П. Гусевъ.
Члены совѣта: М. П. Приѣвка, М. Ф. Платова, Т. Я. Кременецкій, свящ. о. П. Троицкій, Н. И. Ивакинъ., М. М. Чухнинъ и др.

Убѣжища, приюты и сиротекіе дома. Клубы и спортъ Библиотеки, театръ и зрѣлища.

Убѣжища и приюты.

Дневное убѣжище для дѣтей рабочихъ.
(3-я Слободск. 39).

Предсѣдательн. совѣта О. Д. Леонтовичъ.
Пов. предсѣдат. А. К. Павлова.

Николаев. о-во богадѣльни для бѣдныхъ евреевъ.

Предсѣдатель Л. Ф. Мешуресь.
Казначей Н. Кабакъ.

Члены: С. Л. Левинштейнъ, А. М. Абрамовъ.

Секретарь Д. М. Лоевскій.

Приютъ для бѣдныхъ еврейскихъ дѣтей имени Мешуресь.

(Католическая с. д.)

Попечитель Л. Ф. Мешуресь.

Приютъ для еврейск. мальчиковъ имени Клеймана.

(Б.-Морская уг. Мѣщанской).

Попечитель Клейманъ.

Николаев. Отдѣлъ Русскаго О-ва охраненія народнаго здравія.

Совѣтъ отдѣла:

Предсѣдатель Л. Г. Ратверъ.

Тов. предсѣдат. Я. Г. Раппенпортъ.

Казначей В. М. Волковъ.

Секретарь В. И. Маркеловъ.

При отдѣлѣ функционируютъ: комитетъ секціи защиты дѣтей отъ жестокаго обращенія и незаконной эксплуатаціи и комитетъ школьной гигіены.

Клубы и собранія.

Николаевское общество правильной охоты

П р а в л е н і е:

Предсѣдатель М. И. Баптизманскій.

Тов. предсѣд. Л. Л. Шимановскій.

Казначей В. А. Подушкинъ.

Старшины И. П. Синькевичъ, Ф. О. Янишевскій, М. О. Кульгавовъ.

Секретарь Г. М. Шкапинъ.

Николаевскій рѣвной яхтъ-клубъ.

(Спасское урочище, тел. 187).

К о м и т е т ъ:

Командоръ П. П. Юрицынъ.

Вице-командоръ Г. Ф. Виндшейдъ.

Члены: В. С. Кузнецовъ, А. Д. Квитка, А. Э. Шоттъ, В. Е. Карповъ, А. Н. Голубовъ, П. Г. Каракаевъ, П. И. Синькевичъ.

Казначей Ф. Ф. Штраусъ.

Секретарь А. Н. Голубовъ.

Николаевское Морское Собраніе

(Набережная тел. 28)

Предсѣдатель комитета

Старшинъ З. Я. Ульяновъ

Старшины: Н. Н. Яковлевъ, П. Н. Засухинъ, Ф. К. Авеланъ, К. И. Радецкій, Я. Г. Шплеть, Г. Ф. Сельдинъ, М. I. Колесниковъ. Н. Ф. Костюковъ К. М. Зайченко

Казначей А. Э. Шоттъ.

Экономъ собранія А. Ф. Штеренбогенъ.

Николаевское Городское Собраніе

(Спасская уг, д. Феруза, тел. 32)

Совѣтъ Старшинъ: З. Н. Франгоидо.

В. Новаковский, М. С. Штейнъ. Я. А. Кантеръ, С. А. Агинъ, П. В. Житковъ, В. И. Маюрскій,

Почетные члены: И. А. Баптизманскій, М. И. Ортензато

Казначей Я. П. Айнгорнъ.

Экономъ Л. Я. Новгородкинъ

Офицерское собраніе 58 прагскаго пѣхотнаго полка

Предсѣдатель распоряд. комитета С. Н. Азаровъ

Хозяинъ собранія Гулевичъ

Офицерское собраніе 7 Донскаго казачьяго полка

Предсѣдатель распоряд. комитета И. И. Чирковъ

Хозяинъ собранія Н. Н. Тропининъ.

Николаевское Собраніе гражданскихъ чиновъ

(Рождественск. уг. Никольск., тел. 224)

Предсѣдатель А. М. Пельчевскій

Старшины: Т. А. Ваздыревъ, Н. А. Вълосовъ, П. А. Бенькевичъ, Л. И. Бенькевичъ, А. Е. Кровопусковъ, А. М. Матвѣевъ. А. К. Петаласъ, В. А. Подушкинъ, С. В. Подопригра, П. К. Фонъ-Рейеръ, К. А.

Федоровъ, Л. А. Шапошниковъ, З. И. Ястржембскій.

Николаевская Общественная Библиотека

(Рождественск. уг. Спасской)

Библиотека Николаевск. Городскаго Собранія (Спасская ул. д. Феруза)

Отдѣленіе Николаевск. Общественной Библиотеки

(уг. Одесской и 5 Слободская 3/1)

Театръ Я. Я. Шеффера

(Адмиральская уг. Рождественской)

Лѣтній

Театръ О-ва Народной Трезвости (Католическая ул.)

Театры-Иллюзіоны

„Эрмитажъ“ Черве и К^о Спасская ул.

„Олимпъ“ Маргелись, Шевченко и др.

Соборная ул. д. Черенкова

„Иллюзіонъ“ Иловайскаго и Коносевица, Соборная ул. с. д.

„Иллюзія“ Невструева, Никольская д. быв. Гончарова

„Экспрессъ“ Соффера, Московск. уг. Никольск.

„Патиграфъ“ Трофимова, Соборная уг. Сѣвной.

Промышленныя и торговыя предпріятія г. Николаева

Автомобили.

Згибнева, В.-Морская с. д.

Гропяновъ Г., Никольская 49.

Тюлье возлѣ Лондонск. гост.

Асфальтъ.

Авраамовъ Н. Р., Базаръ щенной рядъ.

Торговицкій В. Е., Спасско-вокзал. шоссе.

Лаптевъ В. С., Рыбная (заводъ).

Аптекарскіе товары.

Коссодо, уг. Собор. и Херсонск.

Лоевскій, Соборная ул.

Бунцельманъ, Соборная подь гост. Барбе.

Верковскій, В.-Морская д. Утца.

Каневскій, Соборная, д. Мироненко.

Бакалея (крупная).

Сапожниковъ И. И., Соборная с. д.

Розановъ, Соборная, уг. Тавричес.

Николаевъ, " " "

Бр. Шильники, Рыбная уг. Рождественской.

Пучко, Соборная уг. Католическ.

Кривошеевъ, „ д. Феруза.

„Гигіена“ „ д. Липавы.

Иванова, В.-Морская с. д.

Векелеръ, базарная площадь.

Мешуресъ " " "

Бани.

Степанова }
Лазарева. } Херсонская ул.

Биржевые маклера.

Кенигсбергъ Б. Г. (контора на биржѣ).
Каневскій Б. В., Никольская 5.

Бриллианты, золотыя и серебряныя издѣлія.

Цукерманъ И., Соборная с. д. № 6.
Гринъ В. М., Соборная, с. д.
Любовскій, Соборная, д. Феруза.
Серебрянниковъ С. И., Соборная, 10.
Грановскій Ш. Х., Московская и При-
возная 51.

Брюки и мужскіе портные.

Штыкайдеръ, Спасская уг. Черниговской.
Золотарь, Рождественская и Потемкин-
ская.

Гайсинскій, Д., Соборн. уг. Спасской.
Фридмагогъ Л., В.-Морская 38.
Ставицкій, подъ Лондонск. гост.
Кранискій, Потемкинск. ряд. съ гост. р.
Гитлисъ, В.-Морская и Рождественская.

Бумаги.

Пархоменко И. Г., Соборная и Потем-
кинская.

Розенфланць А., Гостинный рядъ.
Ратиновы, Соборная подъ Петер. гост.
Александровичъ, гостинный рядъ.

Вина (винные погреба).

Калустовъ, Хер. ул. № 36/38, тел. 654.
Иванова, В.-Морская с. д.
Кривошеева Соборная д. Феруза.
Розанова " " "
Николаева " " "
Сапожникова " с. д.
Шинь уг. Москов. и Потемкин.
Разареновой уг. Рождеств. и Херсонск.
Бредихина уг. Московск. и Никольск.

Галантерея.

Гринъ Л. И., Собор. уг. В.-Морской.
Бочковского " гостин. рядъ.
Слуцкеръ, Соборная 10.
Швецъ Эфр. " гостин. рядъ.

Гастрономическая торговля.
(см. бакалею (крупную) и вина.

Гостиницы.

Лондонская, Соборн. уг. Спасской.
Петербургская " " Потемкинск.
Барбе " "
Центральная " "
Театральная Никольская ул.
Ново-Одесская, Херсонск. уг. Московск.
Грандъ-Отель, Фяльбекск. уг. Тавричск.
Пассажъ, Рождественск. ул.

Граверныя заведенія.

Серебрянаго Ф. Я., Спасская № 46.
Шарганъ М. Л., В.-Морск. гост. рядъ.
„Скоропечатня“, Соборн. под. Пет. гост.
Дамско-портняжскія мастерскія.
Лемницкая Е. М., В.-Морск. д. Лопшица.
Грицаенко, Спасская с. д.
Марина, Потемкинск. уг. Рождеств.
Зинова С. Г., Никольская ул.
Толтусъ И. М., Потемкин. уг. Соборн.
Давидовъ Соборная уг Никольской
Бартошинская, Никольская 92.

Дорожныя вещи.

Форнеръ А. А., Соборная ул.
Кобяковъ М. С., Хер. д. Калустова.
Бочковскій Соборная ул. гостин. рядъ.
Гринъ П. И., уг. В.-Морской.

Желѣзо и желѣзная торговля.

Диковскій В. Н., Соборная 22.
Морозовъ И. Ф. „ город. домъ.
Гелданъ, на базарѣ.

Зеркала, мебель и стеклянная посуда.

Благинъ Т. В., зданіе эшопфы.
Островская А. С., Соборная 20.
Котонъ Соборная ул.
Соиферъ, Соборная ул.

Картины и багеты.

Пархоменко, уг. Собор. и Потемкинск.
Островская А. С. Соборная 20.
Розенфланць А., „ гостин. рядъ.

Кирпичные заводы.

Лаптева В. С., 2-я Экипажеская № 1133
тел. 468.
Авраамовъ Н. Р. (базаръ).

Каретно фургонное производство

Бовзенко Д. Ф. С. Д. Конная площадь
Алексѣевъ Ф. К. Радостная 2
Ганчо С. Д. " " "
Пономаренко П. П. Новосельская 20.
Самойленко О. Д. Погранич. уг. Мало-Мор.

Книжно-газетные кіоски

Черкасовъ В. П. уг. Собор. и Спасек. ул.
Золотаревъ " " и В-Морской.
Вишнепольскій Д. А. Соб. Потемкинск.
Шашира Собор. Тавричск.

Книжные магазины

Шахъ М. О. Соборн. д. Иловайскаго
Геллеръ В-Морская уг. Соборной
Баранискиной М. В-Морск. гост. рядъ
Аустолькера М. Потемкинск. уг. Черниговск

Колбасное производство

Грудъ Соборная д. б. Гончарева
Иешке " " " д. Утца "
Нейтцель " " " д. Утца "
Кревскій Хер. уг. Глазенаповской

Кондиторскія

Калустовъ М. К. Херсонская с. д. 36/38
тел. 654.

„Петербургская“ Соборная д. Феруза
Лозовичъ „ под. Лондонск. гост.
„Славянская“ В-Морская д. Иванова
Чимодурова на базарѣ
Броввермана Ю. В. Привозная 35.
Чуткова на базарѣ и по Севастопольской
с. д.

Бурхачева на военномъ рынокѣ.
Серегинъ Глазев. уг. 1-й песчаной

Конторы:

Коммисіонныя посредническія, транспорт-
ныя и экспортныя.

Покрасова Рождественская уг. Спасекой.
Боссалини Фалѣвская 6.
Нейфельдъ и К^о Адмирал. уг. Фалѣв.
Френкель Х. Д. Спаская с. д.
Коневскаго В. В. , биржа.
Богуславскаго " " 27.
Френкель А. Д. Потемкинская 36.
Зайкинъ Никольская 7.
Виргеръ и Теперь уг. В-Морск. и Нав.

Краски:

Новиковъ Б. В. Соборная уг. Херсонск.
Лифшиць Херсонская уг. Глазенапов.
Бродскіе Г. и А. Херсон. ул. воз. часов.
Зигомала И. П. Католическ. 56/2.

Кредитныя операціи

Банки.

Николаевскій городской общественный
банкъ.
(уг. Спасской и Глазенапов. 4, тел. 30)
Директоръ банка Смирновъ.
Тов. директора В. П. Сиротинскій.
Бухгалтеръ В. А. Подушкннъ.
Николаевское отдѣленіе одесскаго учетнаго
Банка

(Никольская, 50, тел. 14).

Директоръ отд. П. К. фонъ-Рейеръ.
Тов. директора І. А. Версе.
Глав. кассиръ Э. Я. Вальтеръ.

Никол. отдѣленіе Русскаго для вишней
торговли Банка.

(В.-Морская 22; тел. 261)

Управляющій отд. Ю. О. Гольдфарбъ.
Довѣренныя: Л. С. Стрѣльцовъ, С. А.
Лечинскій, В. М. Волковъ, М. Л. Гедульдъ,
И. Н. Перлыштейнъ, М. С. Левинъ.

Никол. отдѣленіе Соединеннаго Банка
(уголь Спаской и Фалѣвской улицъ тел. 136)

Управляющій отд. Л. Т. Друкаревъ.
Товар. управляющаго и бухгалтеръ П.
Т. Тухинъ.

Николаевское отд. С.-Петербург. Междунар.
Коммер. Банка.

(В.-Морская, 29; тел. 249)

Директоръ отд. М. С. Кобылянской.
Вице-директ. Ф. Я. Гозъ.
Довѣренныя Н. В. Розенбергъ, П. М.
Якобсонъ, Г. С. Гершманъ, Ф. Ф. Стаэль.
Никол. отдѣл. русско-Азіатскаго Банка.

(Спаская, 26; тел. 525).

Управляющій Айнштейнъ.
Вице-директоръ І. Е. Ябель.
Довѣренный Я. П. Вишневскій.
Николаевское агентство Бессар. Тавр. Зол.
Банка.

(В.-Морская, 22).

Агентъ Ю. О. Гольдфарбъ

Николаевское городское Кредитное Общество.

(Фалѣвская, 6; тел. 346).

П р а в л е н і е:

Предсѣдатель Г. А. Властелица.

Директоръ А. Е. Кровопусковъ.

Бухгалтеръ В. Ф. Лемпицкій.

Николаевское общество Взаимнаго Кредита.

(уг. Б.-Морской и Чернигов., соб. домъ).

П р а в л е н і е:

Предсѣдатель А. Н. Лазаревъ.

Кассиръ К. А. Вершининъ.

Никол. общество взаимнаго сельско-хозяйст.

кредита.

(Глазенаповская, 8).

Предсѣдатель Н. Е. Когонъ.

Члены правленія: Ф. Г. Бауманъ, Б. А. Кагановъ.

Бухгалтеръ Б. С. Вайсбейнъ.

Николаев. ремесленное и мелкоторговое то-
варищество.

(Фалѣвская, 12/3)

Правленіе:

Предсѣдатель Я. А. Сегель.

Члены: Г. Я. Вахнянскій, Б. И. Дымшинъ
Л. Г., Лисанскій, Е. Е., Лемельманъ, М.
Б., Штеренгерцъ. Златкисъ.

Бухгалтеръ М. Н., Злочевскій.

Секретарь М. Н. Воловъ.

Николаевскій Городскій Ломбардъ.

(Спасская ул., телеф. 562.)

Распорядитель ломбарда А. М., Миліо.

Бухгалтеръ Г. С., Степановъ.

Пом. бухгалт. И. К., Ивакинъ.

Николаевское Коммерческое Агентство

Южн. жел. дорогъ.

Завѣд. агентством. (вакансія).

Бухгалтеръ Я. П., Скрынникъ.

Пом. бухгалт. Д. И., Заньковский.

Дѣлопроизв. И. Г. Цыбулько.

Элеваторъ Юж. жел. дор.

Завѣд. Элеваторомъ Н. Г., Болгарскій.

Пом. завѣд. и стар. механикъ М. С.,

Сураутъ.

Мануфактура.

Баздыревъ Т. А. Потемкин. гост. рядъ.

Литвиненко П. И. на базарѣ.

Соловьева Соборная.

Хаскинъ И. Н. уг. Соборной и Рыбной

Максименко Соборная Б.-Морская

Чевкъ М. И. „ Потемкинск.

Федотовъ М. Г. Соборная 8.

Копельманъ „ Тавричск.

Подольскій Собор. уг. Католичес.

Маслобойные заводы

Кенигсбергъ Л. уг. Рыбной и Садовой.

Брусилевскій А. З. Б.-Морская 27.

Лившицъ А. Б. „ „ „

Масло (коровье).

Гольденбергъ Пушкинская 4.

Добровицкій Тавричск. уг. Соборной.

„Гигіена“ Соборная д. Лепавы.

Ушаковъ Глазенаповск. уг. Б.-Морской.

Левенштейнъ Рыбная уг. 8-ой слобод.

Мельницы

Петриковскій Я. В. Рыбная уг. 7 слобод.

Оберемченко Л. И. Кузпечная

Когонъ Н. Е. Садовая с. д.

Механическіе и литейные заводы.

Донскіе бр. А. Л. Херсонская с. д.

Петриковскій Я. В. Рыбная уг. 7 слоб.

Бакумскіе бр. С. и І. Вогородич. 9/11.

Зильберблумъ І. Рыбная с. д.

Матьвѣевой Наваринская ул. с. д.

Мраморъ

Штифельманъ И. Московск. гост. рядъ.

Музыкальные инструменты

Коваленко М. Р. Соборная 18.

Мартыненка Соборная с. д.

Котоя „ д. Шардта.

Мѣховая торговля.

Зельцеръ Х. И. Соборная д. Шардта.

Шпетнеръ „ 10.

„Сибирскій“ мар. „ гор. домъ.

Обои.

Новиковъ Б. В. прот. часовни.

Бродекія бр. Херсонск. ул.

Обувь

Ага Я. А. Соборная уг. Потемкин.

Гринъ П. И. „ „ Б.-Морская

Дубницкій „ подь Петер. мостомъ.

Переплетчиковъ и Фортесъ Соборн. 10.

Мягкій И. Ф. Соборная соб. д.
Мазуркевичъ Потемкин. уг. Мѣщанс.
Оружіе.

Сибирь Соборная по гост. Барбе.
Парикмахерскія.

Кемельмахеръ В.-Морская.
Ицковича А., уг. Москов. и Потемк.
Пиво.

Николаевскій № 1 пивоварен. заводъ.
Католическ. ул.
Николаевс. № 2 пивовар. зав. Ю. Р. А. О.
пив. зав. на поповой балкѣ.
Писче-бумажная торговля.

Пархоменко, уг. Соборн. и Потемкин.
Розенфланцъ А., Соборная гост. рядъ
Заславскій М. „ под. гос. Барбе
Александровичъ „ гост. рядъ
Ратиновъ Соборная ул.,

Платье готовое

Водяной Соборная уг. Таврическ.
Гольбергъ Р., „ д. Стоянова
Зароховскій В., Соборная уг. Католическ.
Водяной Соборн. д. Мешурица
Гудели Соборная уг., Херсонск.

Полотно

Соловьевъ Соборная с-д.
Сергѣевъ „ д. Шардта
Максименко В.-Морск. д. Мироненко
Федотовъ Соборная уг. В.-Морской

Рестораны

Барбе Соборная уг. Спасской
Фреймана Спасская ул. лондонск. гост.
Рейнера Потемкинск. Петербур. гост.
Назарова Католическ. Централ. гост.
Павлова Никольская Театрал. гост.

Сельско-хозяйственныя машины
и орудія.

Властелица и Вулихъ Глазенаповск. площ.
Бр. А. и Л. Донскіе Херсонская ул.
Ассауленко М. Е. Глазенаповск. 29
Винтелера Глазенаповск. пл.
Петриковскій Як. „ „
„Отто-Дейцъ „ „ „

Страховыя об-ва

Никол. агентство 0-ва застрахованія капи-

таловъ и доходовъ учр. въ 1835 г. („Жизнь“);
Агенты: А. Г. Рабиновичъ, Фалѣевск. 15
Д. А. Бѣлый, Пушкинская, 28.

Никол. агентство 0-ва взаимнаго страхова-
нія жизни „Нью-Йоркъ“:
Агентъ А. Е. Катель, Московская, уголь
Таврической.

Никол. агентство страхового 0-ва
„Урбень“:

Агентъ В. М. Волковъ, Спасская 68.

0-во взаимнаго страхов. отъ огня имуществъ
въ г. Николаевѣ:

(Потемкинская, 43; телеф. 317).

Директора: Г. А. Васильевъ, М. П. Присѣка
и Е. Ф. Вороновъ.

Бухгалтеръ Н. Т. Семеновъ.

Кассиръ Е. И. Ревазова.

Техникъ Ф. Д. Оберемченко.

Никол. агентство первого Россійскаго страх
0-ва:

Агентъ А. А. Форнеръ, Соборная, 41;
тел. 128.

Никол. агентство второго отъ огня Росс.
страх. 0-ва:

Агентъ В. А. Бунцельманъ, Большая-
Морская, 25; тел. 275.

Никол. агентства страхов. Т-ва „Сала-
мандра“:

Главный агентъ Ю. О. Гольдфарбъ, Б.-
Морская, 22; тел. 11—161.

Агентъ С. А. Каганъ, Сѣнная, 65; тел.
245.

Никол. агентства страхов. 0-ва „Россія“:

Агенты: М. М. Ландау, Спасская, 26;
тел. 525.

М. С. Кобылянский, Большая-Морская, 29;
тел. 249.

В. А. Бунцельманъ, Большая-Морская, 25;
тел. 275.

Никол. агентство С.-Петербургскаго страхов.
0-ва:

Агентъ А. Р. Донати, Никольская, уг. Ар-
тиллерійск.; тел. 332.

Никол. агентство страх. 0-ва „Якорь“:
Агенты: Я. В. Петриковскій и Б. Д.
Клейфъ.

Покупайте всемірно-извѣстныя галоши т-во „Треугольникъ“ С.-Петербургъ (См. объявл. на оборотѣ)

Никол. агентство Варшавскаго страх. отъ огня 0-ва:

Агентъ Н. Е. Удодовскій, Фалъевская, 12/5; тел. 386,

Никол. агентство Московскаго страх. отъ огня 0-ва:

Агентъ И. П. Зигомала, Католическая, 56; тел. 143.

Никол. агентство Русскаго страх. 0-ва: Агентами ком. сов. „Властелица и Вулихъ“, Католическая, 21; телеф. 239.

Друкаревъ Л. С. Спас. и Фал. тел. 136

Никол. агентство Съвернаго страх. 0-ва:

Агенты: М. Е. Рейнишъ, Наваринская 19; тел. 281.

Никол. агентство страх. 0-ва „Волга“:

Агентъ Л. Г. Лисняскій Фалъевск. уг. Херсонской.

Табачная торговля

Ага Я. А. Соборн. гостин. рядъ „Босфоръ“ Соборн. подъ гост. Барбе Шпшманъ Бр. уг. В-Морск.

Баккаль Соборная уг. Спасской

Типографіи и литографіи

„Трудовая газета“ Спасск. уг. Московск.

Вълолицкіе бр. уг. Спасской

„Русская“ Никольск. „ Никол.

Швейдеръ Соборная д. Лепавы

Фефербоимъ „ „ д. Иловайскаго

Якубовичъ В-Морская д. Утца

Дорфманъ Е. П. подъ Лондонск. гост.

Губерманъ уг. Тавр. и Глазенаповской

Гареликъ Потемкинской и Собор.

Уголь

Прямикова А. А. Католическ. 7.

Черниховскій Потемкинск. с. д.

Розенфланцъ С. Н. Съвная 30.

Фотографы.

Коффу Л. В-Морская д. Утца

Деречинскій уг. Соборн. и Потемкин. ул.

Кримеръ В-Морская с. д.

Коносевичъ „ „ уг. Глазенапов.

Шифринъ Соборн. ряд. Лондон. гост.

Бродскій М. Г. Глазенапов. уг. Католич.

Фрукты

Иртлачь Соборн. под. гос. Барбе

Соколовскій В-Морская уг. Соборн.

Чай

Войничъ Сявоженцкая Соборн. п. г. Барбе

„Босфоръ“ „ „ „ „ „

Часы

(см. брилліанты и золот. и сер. вещи)

Швейныя машины

Зингеръ К^о Соборная д. Шардта

Въгунъ „ „ уг. Католическ.

Шляпы и шапки

Ксиръ А. Соборн. уг. Таврическ.

Эрлихъ „ „ д. Оберемченко

Крайманъ С. „ „ под. Петер. гост.

Шорныя издѣлія

Форнеръ А. А. Соборная пр. Центр. гост.

Кобяковъ М. С. Херсонск. д. Калустова

Электричество.

А. Югансень и П. Швець, Соборн. п. г.

Барбе.

Властелица Г. А., Глазенапов. площ.

Голенгофъ, Пушкинская уг. Таврическ.

Ювелиры.

Ржандковскій, Соборная д. б. Гончарова.

Любовскій, „ „ д. Феруза.

Шеръ „ „ под. Лонд. гост.

А р т е л и

Артель посредниковъ при Николаев. Биржѣ (В-Морская тел. 514)

Правленіе:

Предѣдатель В. Меламудъ.

Члены Е. Кучерскій, Д. Вѣляковскій,

П. Ховинъ, Я. Гурвичъ, С. Цукривъ.

1-ая артель сносчиковъ и кладчиковъ.

(1-я Слободск. 50. тел. 48)

Староста артели Я. К. Кислякъ

Пом. старосты А. Войновъ

Члены: И. А. Ваграновскій П. О. Аси-

менко

Покупайте всемірно-извѣстныя галоши т-во „Треугольникъ“ С.-Петербургъ (См. объявленіе на обложкѣ)

Digitized for
ukrporos.wiki
bazal.nikolaev.ua

2-я артель сносчиковъ и кладчиковъ
(Садовая, тел. 326)

Староста артели И. И. Валуевъ

Пом. старосты П. Э. Когонъ
Почетитель арт. О. И. Косинскій.

Николаевское Градоначальство.

Городъ Николаевъ, съ военнымъ и торговымъ портами, расположенъ на дѣловомъ берегу рѣки Южный Бугъ, при впадении въ послѣдней рѣки Ингуль, въ 69 верстахъ отъ Чернаго моря. Находясь въ предѣлахъ Херсонской губерніи, Николаевъ въ административномъ отношеніи составляетъ самостоятельное градоначальство, управляемое градоначальникомъ, который въ то же время состоитъ командиромъ Николаевского военного порта и начальникомъ гарнизона расположенныхъ въ градоначальствѣ войскъ. Въ составъ градоначальства входятъ также и пригородніе хутора: Водопой, Васильевка, Широкая-балка, Мѣшково, Погорѣлово, и Харченково.

Основанъ городъ Николаевъ въ 1789 г. распоряженіемъ князя Потемкина-Таврическаго, по мысли ближайшаго его сотрудника Михаила Леонтьевича Фалѣва. Въ 1795 г. гор. Николаевъ былъ причисленъ къ Херсонскому округу Вознесенской губерніи. Въ 1796 г. Вознесенская губернія была упразднена и восстановлена Новороссійская, которая въ 1802 г. была раздѣлена на три новыхъ губерніи: Екатеринославскую, Таврическую и Николаевскую. Губернскимъ городомъ Николаевъ пробылъ около года: въ 1803 г. образована Херсонская губернія, причѣмъ Николаевъ былъ причисленъ къ Херсонскому уѣзду. 20 марта 1805 года было учреждено военное губернаторство, вѣдавшее г. Николаевъ съ 6 „адмиралтейскими поселеніями“ (Богоявленскъ, Калиновка и др.), вошедшими въ 1861 г. въ составъ Херсонскаго уѣзда. Обязанности Николаевского военного губернатора возложены были по Главнаго командира Черноморскаго флота и портовъ. Высочайшимъ повелѣніемъ 5 Іюня 1900 г. съ 1 Іюля то-

го-же года Николаевское военное губернаторство преобразовано въ Николаевское градоначальство, въ настоящемъ его составѣ.

Изъ общаго количества земли (18.349 дес. 808¹/₂ кв. саж.) занимаемаго градоначальствомъ, подъ городскими строеніями, улиц. и площад., находится 1343 дес. 1322 кв. саж., подъ хуторами 293 дес. 300 кв. саж. подъ владѣніями Морского вѣдомства 1075 дес. 524 кв. саж.; осталаяя земля пахотная принадлежитъ городу и эксплуатируется жителями пригородныхъ хуторовъ и селеній.

По официальнымъ свѣдѣніямъ на 1 Января 1911 года населеніе Николаевского градоначальства составляли 104,586 чел. въ томъ числѣ 53,402 мужчинъ и 51,184 женщинъ. По вѣроисповѣданіямъ населеніе распредѣлялось такимъ образомъ: православныхъ 78,573, единовѣрцевъ 423, раскольниковъ разныхъ сектъ 337, армяно-григоріанъ 95, римско-католиковъ 30,26, евангельскихъ лютеранъ 919, іудеевъ 20,171, караимовъ 604 и магометанъ 438.

Хотя Николаевъ и возникъ сперва какъ военная верфь и центръ управленія Черноморскимъ военнымъ флотомъ, но его полож. у моря и, вмѣстѣ съ тѣмъ въ сосѣдствѣ съ обширнымъ хлѣбороднымъ райономъ, довольно скоро указало и другое назначеніе служить на побережьи Чернаго моря однимъ изъ главныхъ пунктовъ вывозы за границу зерновыхъ продуктовъ. Въ настоящее время Николаевъ большой промышленный портовый городъ. Въ теченіе 1910 года его торговый портъ посѣтило 527 пароходовъ изъ нихъ 477 иностранныхъ пароходовъ, въ которыхъ вывезено за границу товара 130,986,903

Покупайте всемірно-извѣстныя галоши т-во „Треугольникъ“ С.-Петербургъ (См. объявл. на обложкѣ)

пуда. Ввозъ изъ заграници значительно меньше: 156,783 пуда. Въ 1902 г. были закончены работы по углубленію до 25 ф. Очаковскаго канала, соединяющаго портъ съ моремъ, что дало возможность глубоко сидящимъ пароходамъ грузится сполна въ Николаевскомъ портѣ безъ догрузки въ Очаковѣ, какъ то практиковалось ранѣе. Въ заграничномъ отдѣлѣ порта устроена гранитная набережная, у которой могутъ грузится одновременно до 15 большихъ морскихъ пароходовъ. Въ томъ-же отдѣлѣ порта элеваторъ Южн. жел. дор., состоящій изъ нѣсколькихъ корпусовъ и вмѣщающій 176 т. четв. хлѣба. Портовая территория соединена рельсовыми путями со ст. „Николаевъ“ Южн. жел. дор. Портъ поддерживаетъ постоянное срочно-пассажирское и грузовое движеніе съ Одессой и Херсономъ. Въ распоряженіи Портового Управленія имѣются два ледокола: „Гайдамакъ“ и „Ледоколъ I“, которые, при покрытіи льдомъ Буга и Днѣпровско-Бугскаго лимана сохраняютъ открытымъ каналъ между Николаевскимъ портомъ и моремъ.

Общая торговля г. Николаева находится въ зависимости отъ экспорта, и обороты ея повышаются и понижаются сообразно съ урожаемъ хлѣбовъ и дѣятельностью порта.

Въ послѣднее время значительно развилась въ Николаевѣ дѣятельность заводовъ по обработкѣ металловъ. А въ 1911 г. Николаевскими судостроительными заводами взяты подрядъ на постройку дредноутовъ и миноносцевъ для Черноморскаго флота. На первое января 1911 г. въ градоначальствѣ дѣйствовало 8 такихъ заводовъ, въ томъ числѣ: 2 судостроительный, 1 машино-строительный, 3 земледѣльческихъ орудій, и 2 фугово-коретныхъ. Всего же разныхъ фабрикъ и заводовъ на 1 Января 1911 г. числилось 42, съ общей суммой производства въ 7,355,500 руб. и съ 3932 чел. рабочихъ. Ремесленныхъ заведеній въ томъ же году зарегистрировано 18, съ общей суммой производства 398,000 р.

Бюджетъ г. Николаева въ 1910 г. выразился въ слѣдующихъ цифрахъ. Поступило доходовъ всего 1,131,081 руб. 69 к. въ томъ числѣ между прочимъ: съ городскихъ имуществъ и оброчныхъ статей, пособія городу и возвратъ расходовъ, сборы съ торговли и промысловъ, и сборы съ недвижимыхъ имуществъ Израсходовано за то же время 1,132,468 руб. 54 к. Больше крупныя статьи расходовъ составляютъ: медицинская, ветеринарная и санитарная части, содержаніе городского общественного управленія и сиротскаго суда, содержаніе полиціи, пожарныхъ командъ и участіе въ расходахъ по содержанію правительственныхъ учреждений, благоустройство города, народное образованіе, уплата долговъ и воинская повинность.

Въ 1910 г. въ градоначальствѣ числилось 18 православныхъ церквей, 3 православныхъ молитвенныхъ дома и православныхъ часовни, 1 римско-католическая церковь, 1 евангелическо-лютеранская, 1 караимская синагога, 1 еврейскихъ, 11 еврейскихъ молитвенныхъ домовъ и 1 магометанская мечеть.

Недвижимыхъ имуществъ числилось за то же время 8051, отънесенныхъ въ общемъ въ 7,255,840 руб. Изъ нихъ городу принадлежало 67, казны 44, а остальная частнымъ лицамъ.

Почтовая учрежденія принесли въ 1910 г. дохода 177,581 руб., телеграфн. 196,363 руб. и телефонъ 50,217 р. Къ 1 Юля 1911 г. телефонная линія занимала 1299 вер.; абонентовъ числилось 701, при такомъ же количествѣ аппаратовъ.

По даннымъ прокурорскаго надзора на 1 Января 1911 г. въ градоначальствѣ было совершено 50 преступленій, предусм. улож. о нак. Къ отвѣтственности было привлечено 8,502 чел., въ томъ числѣ 271 мужчина и 19 женщинъ. Изъ общаго числа преступниковъ 117 мѣщанъ и 135 крестьянъ. У двухъ уѣздныхъ членовъ Херсонска

го окружнаго суда и пяти городскихъ судей за то же время обвинено 578 чело-вѣкъ и къ денежному взысканію 6,204 ч.

На 1 Января 1911 года въ градоначальствѣ состояло: 78 врачей, въ томъ числѣ: военно-морского вѣдомства 12, и во-енно сухопутнаго 6, гражданскаго вѣдом-ства 55, женщинъ врачей 5, зубныхъ врачей 25, акушеровъ 103. Аптекъ пор-мѣльныхъ 6, филиальныхъ 2. Больницъ къ тому же времени числилось 3, обществен-ныхъ лечебницъ для приходящихъ 2, част-ныхъ лечебницъ 4.

Учебныхъ заведеній въ градоначальствѣ числилось на 1 Января 1911 г. 106 съ 11,903 учащимися обоего пола въ томъ числѣ 6833 м. и 5077 ж. По вѣроиспо-вѣданіямъ учащіеся распредѣлялись: право-славныхъ 7,803, іудеевъ 3,536, католи-391, прочихъ вѣроисповѣданій 180.

Періодическихъ изданій въ градоначаль-ствѣ 5: въ томъ числѣ двѣ ежедневныя

газеты и 2 журнала двухнедѣльных и одинъ ежемѣсячникъ. Ученыхъ и просвѣти-тельныхъ обществъ числилось 4, библиотекъ 7, въ томъ числѣ 1 общественная, 2 част-ныхъ и 4 въ вѣдѣніи комитета попечи-тельства о народной трезвости.

Дѣло благоустройства города за послѣд-нее время находится почти всецѣло въ ру-кахъ городского обществен. управления, ви-полнявшакъ возложенную на него работу съ немалымъ вниманіемъ къ нуждамъ го-рода, чѣмъ прежде административная вла-сть. Городъ не исключая и слободки замо-щенъ мостовыми изъ гранитныхъ кубиковъ, введено электрическое освѣщеніе, проведено образцовый водопроводъ. Кромѣ того Ни-колаевъ соединенъ также съ другими горо-дами имперіи желѣзной дорогой.

Климатъ г. Николаева. отличается срав-нительнымъ постоянствомъ, по сравненію съ другими городами Юга.

Представители власти въ г. Николаевѣ съ основанія го-рода.

Основатели города.

Генераль-фельдмаршалъ Свѣтлѣишій князь Григорій Александровичъ Потемкинъ-Тав-рической, скончался 5 октября 1791 года. Погребенъ въ Херсонскомъ Екатерининскомъ крѣпостномъ соборѣ.

Оберъ-интернъ-крюгъ комиссаръ флота бригадиръ и командиръ Михаилъ Леонтье-вичъ Фалѣевъ. Скончался 18 Ноября 1792 года Погребенъ въ оградѣ Николаев-скаго адмиралтейскаго собора.

Николаевскіе военные губернаторы.

Съ 1786—1798 Адмиралъ Николай Семе-новичъ Мордвиновъ.

Съ 1798—1802 Адмиралъ Василій Петро-вичъ фонъ-Дезинъ.

Съ 1802—1809 Адмиралъ-маркизь Иванъ Ивановичъ де-Траверзе.

Съ 1809—1816 Вице-адмиралъ Николай Львовичъ Языковъ.

Съ 1816—1833 Адмиралъ Алексѣй Са-муиловичъ Грейгъ.

Съ 1833—1851 Генераль-адъютантъ ад-миралъ Михаилъ Петровичъ Лазаревъ.

Съ 1851—1855 Адмиралъ Морицъ Бо-рисовичъ Бергъ.

Съ 1855—1856 Вице-адмиралъ Николай Федоровичъ Метлинъ.

Съ 1856—1860 Свиты Его Величества контръ-адмиралъ Григорій Ивановичъ Бу-таковъ.

Съ 1860—1871 Генераль-адъютантъ ад-миралъ Богданъ Алексѣевичъ фонъ-Глазе-найтъ.

Съ 1871—1881 Генераль-адъютантъ ад-миралъ Николай Андревичъ Аркасъ.

Съ 1881—1882 Адмиралъ Михаилъ Пав-ловичъ Магганари.

Съ 1882—1890 Вице-адмиралъ Алексѣй Алексѣевичъ Пещуровъ.

Съ 1890—1898 Генералъ-адъютантъ вице-адмиралъ Николай Висильевичъ Копытовъ.

Съ 1898—1900 Вице-адмиралъ Сергѣй Петровичъ Тыртовъ.

Николаевскіе градоначальники.
Контръ-адмиралъ Карлъ Михайловичъ

Тикоцкій.

Контръ-адмиралъ Оскаръ Адольфовичъ Энквистъ.

Контръ-адмиралъ Зацаренный.

Контръ адмиралъ Александръ Ивановичъ Мязговскій.

Алфавитный указатель

(чиновниковъ, обществен. дѣятелей, врачей, коммерсантовъ, домовладѣльцев. и пр.)

А

Авраамовъ Н. Р., Спасская 22/2.
Агинъ С. А., Б.-Морская 1/1.
Ага Я. А., Таврическая соб. д.
Айзикевичъ Н. В., Фалѣвская 12/5.
Антоновичъ В. К., 1-я Слобод. 7.
Анчлевичъ гор. равнинъ Черн. уг. Тав.
Аркасъ Н. Н., Соборная 4.
Архиповъ К. П., Инженерная 17.
Аронсонъ Я. Ф. Б.-Морск. уг. Соборной.
Архиповъ Д. П., Потемкинская 20/1.
Афанасьевъ С. Ф., Таврическая 35/2.
Айзенбергъ Д. М., Потемкинская 17.
Айнгоръ врачъ, Католическая, 42.
Ашурковъ И. И. лазар. прагск. полка.

Б

Багге англ. консулъ, Таврическая 1/2.
Бажановъ Н. И., Глазенап. уг. Потемк.
Баздыревъ Т. А., Потемкинская уг. Соб.
Баклуновъ Г. И. Курьерская 1/2.
Вакумскіе бр., Богород. 9.
Вакумскій Г. И., Рыбная 21.
Баръ докторъ, Католическая 52.
Баптизманскій И. А., Потемкинская 9.
Барбе Л. Г., Соборная ул.
Баръ С. А., Католическая 52.
Бару У. М., Б.-Морская 41.
Баскинъ В. Х., Потемкинская 28.
Бауеръ-Кемпе, Садовая 32.
Бауманъ Ф. Г., Католическая 30.
Березовскій И. П., Соборная д. Лепавы.
Бернштейнъ И., Биржа.
Берковъ, Рыбная 30/2.
Берлацкій И. П., Пушкинская 17.

Биргеръ И. А., Наваринская 4.
Бирбаумъ, Глазенаповская 27.
Бирюковъ П. В., Адмиральская 23/2.
Блюмбергъ Л. Ш., Фалѣвская 3/1.
Благинъ Т. Е., Глазенаповская 37/13.
Блиндерманъ А. М., Б.-Морская 8.
Богуславскій М. А., Спасская 27.
Богуславскій, Фалѣвская 12.
Ворнебушь Э. К., Потемкинская 36.
Воссалинъ В. И., Фалѣвская 6.
Вочаровъ Д. Л. вокзалъ Ю. ж. д.
Браславскій М. Н., Спасская 55.
Вредихинъ А. А., Никольская 1.
Врегиръ бр. Каботажн. гавань.
Бродскій Г. М., Никольская 21.
Бродскій В. И., Пушкинская 6/2.
Бройтманъ, Фалѣвская 10.
Броунъ А. Г., Таврическая 19.
Броунъ В. Л., Потемкинск. уг. Спасской.
Вудковскій Э. Л., Потемкинская 5.
Бунцельманъ В. А., Б.-Морская 74.
Бунцельманъ И. Х., Католическая 46.
Бурцевъ Л. П., Б.-Морская 71.
Булатовъ В. А., Адмиральс. уг. М.-Мор.
Вуховецкій Н. М., Спасская 12.
Вѣлолинскій Л. П., Спасская 37.
Вѣлолинскій И. П., Спасская 37.
Вѣховскій Г. Н., Фалѣвская 11.
Вѣлый Д. А., Пушкинская 28.

В

Варшаверъ Б. Е., М.-Морск. уг. Спасск.
Вадонъ А. Г., Инженерная 4.
Ваксъ Л. М., Б.-Морск. уг. Рождествен.
Вайсбейнъ Д. И., Пушкинская 8.
Варшаверъ И. Х., еврейск. болыи.

Везкуръ Ф. С., Московская 30/2.
 Вимугъ О. А., Соборная 5/2.
 Виндшейдъ Г., Фалъевская 7/1.
 Виноградскій И. М., Глазенаповская 15.
 Винокуровъ А. М., Б.-Морская 38.
 Винтелеръ Л. Н., Рождественская 16.
 Вишневскій И. Я., Потемкинская 20.
 Властелица Г. А., Католическая 21.
 Волковъ Г. И., 2 Экипажес. лаз. пр. п.
 Вольфензонъ В. О., Московская 8.
 Вонскій П. М., Потемкинская 12.
 Вулихъ Х. Д., Наваринская 4.
 Вулихъ И. М., Потемкинская 20/1.
 Вуль Таврическая 29.
 Вѣревскій Г. И., Адмиральская 16.

Г

Гайдученко С. И., Никольская 56.
 Галицкій С. И., Наваринская 3.
 Гальперинъ Б. М., уг. Моск. и Севаст.
 Галузинскій М. К., тов. ст. Ю. ж. д.
 Гаровниковъ І. И., Шоссейная 31.
 Гедульдъ Е. А., Глазенаповская 15.
 Резенцвей Г. И., М.-Мѣщанская 8.
 Гишпюсъ А. Н., Набережная 5.
 Гозъ Я. Ф., Никольская 54.
 Гойе П. В., Артиллерійская 1/2.
 Голенгофъ Г. К., Глазенаповская 6/4.
 Головковскій суд. слѣд., Никольская 7.
 Гольдгефтеръ Я. С., Б.-Морская 28.
 Гороходъ-Волова М. Л., Таврическая 29.
 Гольдинъ А. Г., Потемкинская 55.
 Гольдфарбъ Ю. И., Никольская 3.
 Гоппе В. О., Никольская 9.
 Гринъ В. М., Соборная с. д.
 Горбатовъ В. Д., Никольская 4.
 Григорьевъ П. И., Таврическая 4.
 Грофанъ С. О., Пушкинская 4.
 Грачевъ А. Ф., Б.-Морская 8.
 Гринблатъ Я. Л. Наваринская 12.
 Гринбергъ С. Г., Наваринская 8.
 Грудскій В. Ш., Глазенап. 15.
 Грозенштейнъ В. Д., Б.-Морская 41/2.
 Грундъ К. С., Херсонская 99.
 Гринбергъ Н. А. хут. Водной.
 Гума А. И., Спасская 58.
 Гутштейнъ и Сывъ, Набережная 3.
 Гутштейнъ Л. І., Никольская 56.

Д

Давидсонъ С. И., Спасская 9.
 Дзико Д. Г., Спасская 60/2.
 Диконъ Ч. Р., Наваринская 15/2.
 Диковскій В. Н., Соборная 22.
 Добровольскій А. В., Никольская 25.
 Добрускинъ А. Г., Фалъевская 28.
 Донати, Никольская уг. Артиллерійск.
 Донскіе братья, Херсонская 41.
 Дорфманъ Е., Соборная 40.
 Дружининъ М. А., Б.-Морская 93.
 Драцкій В. В., Потемкинская 28.
 Дрейфусъ Луи и К^о, Таврическая 26.
 Дуброва В. Е., Мѣщанская 12.
 Дудниковъ Н. Н., Кузнечная 44/2.
 Дымовъ Н. И., Потемкинская 3.
 Дымченко Ф. С., Никольская 27.

З

Залкинъ А. М., Наваринс. уг. Тавр.
 Заикинъ С. У., Никольская 7.
 Засухинъ П. Н., Фалъевская 1.
 Зайденеръ Г. С., Фалъевская 12.
 Затлеръ Д. І., Таврическая 30.
 Заславскіе М. и Я., Соборная (магазинъ).
 Захаровъ М. І., Привозная 23.
 Зельцеръ Х. И., Соборная д. Шардта.
 Зигмала И. П., Католическая 56/2.
 Зильбербломъ І. Я., Рыбная 45.
 Зильбершмидтъ, Спасская 24.
 Злочевскій Ф. С., Б.-Морская 31.
 Злочевскій М. Н., уг. Катол. и Фалъев.
 Зоринъ, Б.-Морская 42.

И

Ивановъ А. Т., Б.-Морская 30.
 Ивановъ В. В. Спасская ул. зд. почты
 Игли К. Э., Фалъевская 10
 Имась И. С., Потемкин. уг. Артиллер.
 Имерманъ Г. Спасская уг. Фалъевск.
 Исаченко Л. П., Рождественск. 12.
 Иртлать И. С. Соборная фр. магаз.

І

Іогансенъ, Соборная ул. магазинъ
 Іюффе Ф. О., Каботажная гавань

Сенькевичъ П. И., Католическ. и Херсон.
 Симоновичъ-Варшавская Д. П. Пушк. 7.
 Сиротинскій П. П. Никольская 16/1.
 Сиротинскій В. П., Спасск. уг. Фалѣвск.
 Сквирскій Ю. З., Рыбная 14.
 Слабодзинскій Н. А., зд. Государ. Банка.
 Слъпакъ Б., Соборная 49.
 Соболевъ К. Г., Фалѣвская 10.
 Соболевъ В. Ф., Б-Морская 18/2.
 Соيفеръ агентъ, Наваринск. 11.
 Соколовскій Х. М., Биржа.
 Соколовскій М. Ш., Фалѣвская 12/5.
 Спиваковскій А. И., Спасская 24.
 Ставницкій С. Я., Никольская 46.
 Станишевскій Ф. В., Б-Морская уг. Мѣщанск.
 Стояновъ П. М., Католическ. 32.

Т

Тарновскій В. Д. Севастопол. 131
 Твритинъ Н. А., Таврическая 27.
 Теперь С. Я., Глазенаповск. д. Шапош.
 Тимень Е. С., Б-Морская 31.
 Тейле П. К., Никольская 62.
 Теодоровичъ Г. Н., Вокзаль Ю. ж. д.
 Томашевичъ В. М., зд. порт. элек. стан.
 Трахтенгерцъ С. Л., Рождественская 8.
 Трофимовъ П. К., Спасская с. д.

У

Уваровъ В. С., Спасская 35.
 Ульяновъ З. Я., Таврическая 10/3.
 Удодовскій, Фалѣвская 12.
 Уиковскій В. В., Фалѣвская 24.
 Ушаковъ А. П., Глазенаповская 7.

Ф

Федоровъ В. Н., Спасская 67.
 Федоровъ К. А., Инженерная 17.
 Федермееръ Б. Д., Соборная ул.
 Фельдъ М. Г., Глазенаповская 13.
 Фельдманъ Г. Г., биржа.
 Феофанъ А. А., Фалѣвская 6.
 Ферберовъ Л. Л., Пушкинская 4/1.
 Фефербоймъ тип. Соборн. ул.
 Фидманъ Г. М., Глазенапов. 24.
 Финшеръ, Спасская 25/2.
 Фокинъ, Мѣщанская 12.
 Фонъ-Рейеръ П. К., зд. учет. банка.
 Фонъ-Эрдбергъ, Глазенаповская 6/2.

Форнеръ А. А., Соборная 41.
 Франгопуло, Пушкинская 21.
 Фредихъ П. И., Потемкинская 27.
 Френкель Х. Д., Спасская 29.
 Френкель А. Д., Потемкинская 36.
 Френкъ Б. С., Б-Морская 5.
 Фришень Ф. И., Фалѣвская 7/1.
 Фукельманъ М. Г., Потемкинск. уг. Нав.

Х

Харченко Р. С., Соборная 26.
 Хаселевъ Я., Фалѣвская 6.
 Хмельницкій І. И., Б-Морская 15.
 Ходшашъ И. и А., Никольская 16/2.
 Ходшашъ Э. М., Таврическая 39.

Ц

Циннеръ Гуго, Глазенаповская 20.
 Цукерманъ И., Соборная 6.
 Цукерманъ Х. Г., Рыбная 43.

Ч

Черни Б. А., Глазенаповская 6/2.
 Черняховскіе бр., Потемкинская 87.
 Черниховскій Л. Д., Потемкинская 96.
 Черняховичъ Н. Я., Глазенаповская 28.
 Чернышевскій А. П., Соборная ул.
 Чигринскій Л. М., Глазенаповская 15.
 Чигринцевъ Д. А., базаръ магазин.
 Чухнинъ М. С., Пушкинская 32.
 Чухнинъ И. М. " 32.
 Чухнинъ М. М., Фалѣвская 19.

Ш

Шапиро И. И., Артиллерійск. 2.
 Шапошниковъ Л. А., Спасская 34.
 Шахъ М. О., Соборная (магазинъ).
 Шардтъ І. Н., Московская 1.
 Шварцъ Я. Л., Глазенаповская 20.
 Шварцъ Ф. Л., Фалѣвская 11.
 Шварцманъ З. И., Московская 32.
 Шенновъ, Глазенаповская 15.
 Шереметьевъ-Карамушко М. С. Никол. 5.
 Шенедеревичъ С. Б., Глазенаповская 42.
 Шерь І. И., Таврическая 21.
 Шестериковъ В. А., Артиллерійская 3/2.
 Шефталовичъ Б. М., Наваринская 16/2.
 Шехавцовъ В. Д., Фалѣвская 12.

Шефферъ Ф. Я., Таврическая 20.
 Шефферъ Я. Я., Адмиральская 9/2.
 Шимтелевичъ К., Потемкинская 20.
 Шнейдеровъ Г. М., Потемкинская 20.
 Шнейдеръ А. Г., В.-Морская 50.
 Шнейдеръ П. И., Глазенаповская 15.
 Шплеть Ю. Г., Никольская 9/2.
 Шполянскій М. А., Никольская 24.
 Штейнбергъ Р. I., Пушкинская 24.
 Штейнбергъ Д. Е., Никольская 9/4.
 Штейнбухъ, Фалъевская 21.
 Штейнъ М. С. Потемкинская 42.
 Штремабергъ Я. Х., Спасская 31.
 Штулькерцъ нот. Глазен. уг. Таврическ.
 Шульмейстеръ Е. С., Спасская 31.

Щ

Щабриковъ М. М., М.-Мъщанская 13.

Э

Эйгельсонъ М. Я., В.-Морская 7.
 Энгель, Глазенап. уг. Рыбной.
 Эрлихъ А. И., Спасская 16.

Ю

Юдицкій И., Таврическая 37.
 Юрицынъ П. П. Никольская 26.
 Юрицынъ В. П. В.-Морская 3/2.
 Юрицынъ А. П., Потемкинская 10 уг.
 Юрченко Г. М., Никольская 58.
 Юстусъ Л. К., Каботаж. гавань.

Я

Ябель I. Я., В.-Морская 50.
 Якобсонъ В., биржа.
 Яковенко, Курьерская I.
 Яенискій I. И., Новосельская 8.
 Ямпольскій М. Е., 7-я Слобод. 180.
 Ястржембскій З. И., Пушкинская 6.

Общія справочныя свѣдѣнія.

Участки Городскихъ Судей г. Николаева.

(Цифры означаютъ №№ домовъ по улицамъ, входящимъ въ соответствующіе участки).

1-й участокъ.

Адмиральская 1—9, 2—12; Артиллерійская 1—3, 2; Большая-Морская 1—41, 2—44; Глазенаповская 1—21, 2—30; Католическая 1—39, 2—54; Курьерская ул. и переул. — всѣ; Лагерное поле — все; Никольская 1—35, 2—34; Наваринская — вся; Набережная 1—10; Потемкинская—1—55, 2—46; Пушкинская 1—27, 2—26; Поперечная — всѣ; Рождественская 1—29, 2—26; Соборная 1—39; Спасская 1—41, 2—38; Спасско-Вокзальное шоссе — съ 1-й по 7-й Поперечной; Таврическая 1—45, 2—44; Фалъевская 1—25, 2—12; Херсонская 2—46.

2-й участокъ.

Адмиральская 11—27, 14—24; Большая-Морская 43—95, 46—78; Инженерная — вся; Католическая 41—56; Московская — вся; Малая Мъщанская 1—13, 2—22; Малаа-Морская 1—39, 2—50; Мъщанская 1—59, 2—22; Никольская 37—71, 36—66; Набережная отъ № 10 до Садовой; Потемкинская 57—103, 48—100; Привосная 41—69, 24—40; Пограничная 28—66; Рыбная 27—47, 20—54; Соборная 2—54; Спасская 41/2—75, 40—68; Севастопольская 1—43, 2—54; Садовая 1—35; Стѣнная 27—67, 34—62; Таврическая 47—55, 46—56; Херсонская 21—69, 48—74; Черниговская — вся.

3-й участокъ.

Адмиралтейство — все; Аптекарская — вся; Алексѣевская — вся; Безыменныя — всѣ; Военныя съ 1-й по 12-й всѣ; хуторъ Водопоп — весь; Военный рынокъ — весь; всѣ; Пальныя — всѣ; Глухой пер. — весь; Колодезная — вся; Котельная — вся; Купорная — всѣ.

Покупайте всемірно-извѣстныя галоши т-во „Треугольникъ“ С.-Петербургъ (См. объявл. на обложкѣ).

Поѣздъ № 6 ускоренный пассажирскій (безъ пересадки Николаевъ—Харьковъ и съ пересадкой въ Знаменкѣ на Визулу)—въ 6 час. 50 мин. вечера.

Поѣздъ № 8 пассажирскій (безъ пересадки до Харькова и Кіева и съ пересадкой въ Знаменкѣ на Елисаветградъ Фастовъ и Одессу)—въ 9 час. 30 мин. вечера.

Поѣздъ № 94—4-го класса отходить изъ Николаева въ 7 час. 15 мин. веч.

Приходить въ Николаевъ

(По Петербургскому времени).

Поѣздъ № 3 почтовый (безъ пересадки до Одессы и съ пересадкой въ Знаменкѣ на Николаевъ)—въ 12 час. 42 мин. ночи.

Поѣздъ № 7 пассажирскій (безъ пересадки Николаевъ—Харьковъ и съ пересадкой въ Знаменкѣ на Елисаветградъ)—въ 8 час. 10 мин. утра.

Поѣздъ № 5 ускоренный пассажирскій (безъ пересадки до Николаева и съ пересадкой въ Знаменкѣ на Одессу черезъ Елисаветградъ)—въ 11 час. 2 мин. утра.

Поѣздъ № 93—4-го класса приходитъ въ Николаевъ въ 12 час. 10 мин. ночи

Николаевъ—Херсонъ

Отходить изъ Николаева: № 3 въ 8 час. 12 м. утра и № 7 въ 7 ч. вечера.

Приходить въ Николаевъ: № 8 въ 10 час. 12 м. утра и № 4 въ 8 час. 40 м. вечера.

П. № 3 и 4 имѣютъ вагоны безпересадочнаго сообщенія 3 класса Харьковъ—Николаевъ, прицѣпляемые на ст. Знаменка.

П. № 8 и 7 имѣютъ вагоны безпересадочнаго сообщенія Петербургъ—Херсонъ и Ростовъ—Херсонъ.

П. № 5 и 6 имѣютъ вагоны безпересадочнаго сообщенія—Кіевъ Николаевъ.

Мѣры и вѣсъ.

Мѣры линейныя (погонныя).

Русск. мѣры	Метрич. мѣры
1 верста или 500 саж..	= 1,06 килом.
1 саж. или 3 ар. или 7 ф.	= 2,18 метра
Одинъ арш. или 16 вер.	
28 дюйм.	= 0,71 метра
1 верш. или 1,75 дюм.	= 44,45 мил.
1 футъ или 12 дюйм. .	= 304,8 мил.
1 дюймъ или 10 линий.	= 25,4 мил.
1 линия или 10 точекъ	= 2,54 мил.

Мѣры площадей или квадратныя.

Русск. мѣры	Метрич. мѣры
1 кв. вер. или 250000 кв. с.	= 1,140 кв.к.
Одна десят. или 2400 кв. с.	= 1,09 гект.
1 кв. саж. или 9 кв. арш. или	
49 кв. футовъ	= 4,55 кв. мт.
1 кв. арш. или 256 кв. верш.	
или 784 кв. дюймовъ	= 0,51 кв. мт.
1 кв. вер. или 3,06 кв. д.	= 19,76 к. снт.
1 кв. ф. или 144 кв. дюйм. =	0,09 кв. мт.
1 кв. д. или 100 кв. линий . =	6,44 к. см.

Мѣры объемовъ тѣлъ или кубическія.

Русск. мѣры	Метрич. мѣры.
1 куб. саж. или 343 к. ф.	= 9,71 к. мт.
1 куб. арш. или 4096 куб.	
верш. или 21952 куб. д.	= 359,73 к. дцм.
1 куб. в. или 5,36 куб. д.	= 87,82 к. снт.
1 куб. ф. или 1728 куб. д.	= 28,32 к. дцм.
1 куб. д. или 1000 куб. л.	= 16,39 к. снт.

Мѣры объема жидкостей.

Русск. мѣры	Метрич. мѣры
Одно ведро или 10 шт. или 100 ч.	= 12,29 л.
1 шт. или $\frac{1}{10}$ вед. или 10 чар.	= 1,23 л.
1 чарка или $\frac{1}{100}$ ведра	= 0,12 л.
1 шкаликъ или $\frac{1}{200}$ ведра	= 0,06 л.

Мѣры для сыпучихъ веществъ.

Русск. мѣры	Метрич. мѣры
Одна четв. или 2 осьмины (2,09 гтл.	
или 8 четвериковъ	= (209,91 лт.
1 осм. или $\frac{1}{2}$ четверти или	
4 четверика	= 1,05 гтл.
1 полуос. или 2 четвер. =	48 лт.

1 четвер. или 8 гарнц. . = 26,24 лт.
 1 полуг. или 0,062 четвер. = 1,64 лт.

Мѣры вѣса (массы).

Русск. мѣры	Метрич. мѣрѣ
1 пудъ или 40 фун.	= 16,38 килогр.
Одинъ фун. или 32 лот. =	0,41 килогр.
1 лоть или 3 золотн. . =	12,79 грамма
1 золотн. или 96 долей =	4,26 грамма
1 доля	= 44,43 милигр.

Аптекарскаго вѣса

Русск. мѣры	Метрич. мѣры
1 апт. фун. или 12 аптекар. унцій или 84 золотн. . =	358,32 гр.
1 аптек. унція или 8 аптек. драхмъ или 672 доли . =	29,86 гр.
1 аптек. драхма или 3 апт. скрупула или 84 доли . =	3,73 гр.
1 апт. скрупуль или 20 апт. грановъ или 28 долей =	1,24 гр.
1 аптек. гранъ или 1,4 доли или 0,0001 апт. фунтб . =	62,21 млгр.

Такса для легковыхъ извозчиковъ.

	Дрожки	Фазт.
За одинъ конецъ не пересѣкающей Садовой ул.	20 к.	30 к.
„ „ „ пересѣкающей Садовую ул.	25 „	35 „
„ „ „ съ Садовой ул. лѣвѣ этой улицы	20 „	30 „
За ѣзду по часамъ, за каждый часъ	40 „	60 „

Особые концы.

Къ Вознесенской пристани безъ переѣзда черезъ Садовую ул. съ багажемъ	Дрожки 30 к.	Фазт. 45 к.
Безъ багажа	25 „	35 „
Съ переѣздомъ черезъ Садовую съ багажемъ	35 „	50 „
„ „ „ безъ багажа	30 „	40 „
За конецъ отъ Вознесенской пристани плата та-же съ прибав- кою 10 коп. Къ вокзалу Южн. ж. д., безъ переѣзда или съ переѣздомъ черезъ Садовую ул. одинаково съ багажемъ . . .	40 „	50 „
Безъ багажа съ переѣздомъ черезъ Садовую ул.	30 „	40 „
Безъ багажа и безъ переѣзда черезъ Садовую	20 „	30 „
За конецъ отъ вокзала по приходѣ поѣзда и при томъ съ ба- гажемъ плата та-же, съ прибавкою 10 коп. Въ коммерче- скій портъ или обратно изъ порта въ городъ; съ переѣздомъ или безъ переѣзда черезъ Садовую ул.	30 „	50 „
Въ каботажную гавань съ переѣздомъ или безъ переѣзда черезъ Садовую ул. одинаково съ багажемъ	50 „	70 „
Безъ багажа	30 „	50 „
За конецъ отъ каботажной гавани въ городъ по приходѣ паро- хода плата та-же съ прибавкою 10 коп. Отъ каботажной га- вани къ вокзалу Южн. ж. д. или обратно за каждый конецъ съ багажемъ или безъ багажа	40 „	60 „
Къ Спасекому дворцу и на дачи по Спасеко-Вокзальному шоссе изъ города или отъ этихъ мѣстъ въ городъ, въ обоихъ случаяхъ безъ переѣзда черезъ Садовую ул.	25 „	40 „
Тоже съ переѣздомъ черезъ Садовую ул.	30 „	45 „
За конецъ изъ города на дачи до Воловьяго двора, или оттуда въ городъ безъ переѣзда черезъ Садовую ул.	40 „	50 „

Digitized for
 by pros.ws
 bazar.nikolaev.ua

Съ переѣздомъ черезъ Садовую ул.	45 "	60 "
На дачу Барбе и вообще въ лѣски и обратно съ простоемъ 1 ч. 1,20 "	1,20 "	1,60 "
За простой-же болѣе 1 часа на дачѣ Барбе или въ лѣскахъ плата опредѣляется по расчету часовой ѣзды въ городѣ.		
Въ Спасскѣ отъ станціи конки до Воловьяго двора	20 "	30 "
До лѣсковъ		
За поѣздку на кладбища съ простоемъ 1/2 часа	60 "	80 "
За поѣздку на тѣ-же кладбища (одинъ конецъ) изъ Одесской части	30 "	40 "
Изъ Московской части	25 "	35 "
Изъ 1-й и 2-й Адмиралтейской части	20 "	30 "
На Черном. механ. заводѣ изъ города или въ городѣ изъ завода	35 "	50 "
Судостроительный заводъ	20 "	30 "
На Шлагбаумѣ	30 "	50 "

ПРИМѢЧАНІЕ: Ѣзда за черту города и въ мѣста здѣсь не обозначенныя плата по соглашенію.

ШВЕЙНЫЯ МАШИНЫ КОМПАНИИ ЗИНГЕРЬ

ПРОДАЮТСЯ

ИСКЛЮЧИТЕЛЬНО ВЪ СОБСТВЕНН. МАГАЗИНАХЪ КОМПАНИИ

**Разсрочка
платежа**

отъ 1 руб.



**Ручныя
машины**

отъ 25 руб.

Магазинная вывѣска.

**Остерегайтесь
поддѣлокъ.**

**Магазины во всѣхъ
городахъ имперіи.**

Digitized by
поиск.рф
bazar.nk@yandex.ua

Зубной

врачъ



П. И.

Шнейдеръ

НИКОЛАЕВЪ,

Глазенаповская № 15,
противъ Католич. церкви.



Зубной врачъ

А. М.

Мальтъ

(младшій).

Таврическая № 30,
уг. Фалъевской,
д. Зотлера.



Зуболъчебный
кабинетъ

з. врач.

◆ Л. М. ◆

В А К С Ъ

Б.-Морская, уг. Рождеств. гдѣ
фотогр. Коносевица.

Леченіе, пломбированіе,
искусст. зубы.

Зубной врачъ

◆ А. А. ◆

Михкинъ

Б.-Морская уг. Соборн. д.
Шулькина

Прием. отъ 9-ти до 5 веч.

По субботам, бѣдныхъ
приемъ бесплатно.

КНИЖНЫЕ МАГАЗИНЫ

М. О. ШАХА

въ Николаевѣ, Херсонѣ и Кишиневѣ.

ФИРМА СУЩ. СЪ 1852 г.

Премъ подписки на всѣ журналы и газе-
ты по ЦѢНАМЪ РЕДАКЦИИ.

Геогр. карты, глобусы, учебн.
пособія.

Составленіе библиотекъ

Календари стѣнные и настоль-
ные (медицинскіе, юридическіе,
техническіе и другіе).

Справочная книга по г. Нико-
лаеву.

ФАБРИКА
ФРУКТОВЫХЪ и ШИПУЧИХЪ
ВОДЪ

А. Маргулиса

Потемкинская № 71.

Телеф. 682.

Принимаются заказы на свадьбы
и вечера, съ большой уступкой.

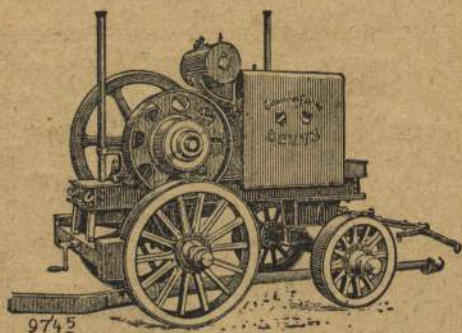

МОТОРЫ ДЛЯ ЗАВОДОВЪ

фабрикъ, мельницъ, электрическ.
станцій, всевозможныхъ масте-
рскихъ, маслобен, шеретовокъ, иллю-
зионовъ, типографій и судовые дви-
гатели всѣмиро-

извѣстнаго **Отто-Дейтцъ** въ Кельнѣ
завода **Отто-Дейтцъ** продаетъ

и устанавливаетъ
ТЕХНИЧЕСКАЯ и МЕЛЬНИЧНО-СТРОИТЕЛЬНАЯ
КОНТОРА

Льва Петриковскаго въ Николаевѣ,
Телефонъ № 620. Сметы, чертежи, пла-
ны и каталоги БЕЗПЛАТНО по требованію.



Телефонъ № 632.

Фабрики Шипучихъ фруктовыхъ водъ

● М. А. КОГАНА. ●

1) въ НИКОЛАЕВѢ, Соборная,
д. Клеймана подъ Лондонск.
гостин. 2) Колонія ДОБРОЕ
при станціи ЯВКИНО Южн. ж.

д.

Принимаются заказы съ доставкой
на домъ.

Digitized for
novoross.wsb
bazar.nikolaev.ua

Писчебумажный

Картинный и багетный

магазинъ

✿ **О. А.** ✿

Чаусовской

Специальный приемъ заказа
зовъ

рамъ

Соборная уг. Католическ.
Цѣны доступныя

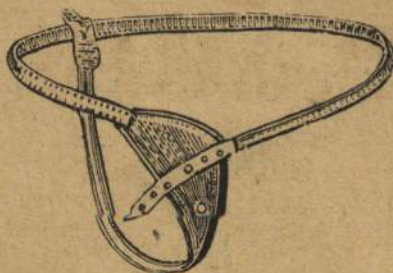

Н. П. РЫБАКОВЪ
бандажистъ.

Николаевъ, Таврическая уг.
Соборной № 47.

Принимаю заказы и починки
всевозможныхъ дорожныхъ
издѣлій.

СКЛАДЪ МУКИ, ОТРУБЕЙ
и МИЗИСЕТКИ

Паровыхъ мельницъ

К. К.

Мартенсъ

При складѣ земледѣльческія
орудія Бр. **МАРТЕНСЪ.**

Николаевъ, Фалѣвская 12/5,
д. Дауэнгаура.

СКЛАДЪ МЪШКОВЪ

➡ **Г. Б. Когона** ⬅

уг. Таврической и Соборной,
Телефонъ № 347.

МЪШКИ джутовые, конопляные, льняные,
парусовые и другіе какъ русскаго такъ
и заграничнаго производства.

ТЮКИ для шерсти. БРЕЗЕНТЫ готовые
разныхъ размѣровъ, промокаемые и
непромокаемые. ЧЕХЛЫ непромокаемые
для земледѣльческихъ машинъ.

ПОЛОТНО упаковочное джутовое и
льняное. ПАРУСИНА разныхъ фабрикъ.
ШПАГАТЫ и НИТКИ разныхъ размѣровъ
и сортовъ. При складѣ открыта мною
спеціальная мастерская для изготовленияъ
мѣшковъ, брезентовъ и чехловъ по
заказу.

На всѣ отпускаемые изъ склада моего
мѣшки, брезенты и чехлы ставится
фирма (имя, отчество и фамилія) покупателя
БЕЗПЛАТНО.

Прокать мѣшковъ и брезентовъ.

ВНИМАНІЮ ДАМЫ

Представитель модныхъ журналовъ выкроекъ и манекеновъ



Левенбергъ

Николаевъ, Черниговская ул. д. № 14 (между Б-морской и Потемкинской).

Выкройки всевозможныхъ дамскихъ нарядовъ, готовые и по заказу. Модные журналы, мѣсячные и сезонные для дамскихъ мужскихъ, дѣтскихъ нарядовъ и шляпъ, а также для бѣлья, манекены различныхъ фасоновъ и качества. Самоучители кройки, масштабы, этикетки, ярлыки и вѣшалки. Г. иногороднимъ высылаются по первому требованію наложеннымъ платежомъ

Съ почт. *Г. Левенбергъ.*

НОВЫЕ

и мало-подержанные

УЧЕБНИКИ

а также письменныя принадлежности

можно покупать на Потемкинской улицѣ, уголъ Черниговской въ торговлѣ

„СПУТНИКЪ УЧАЩИХСЯ“
М. АУСТОЛЬКЕРА

По самымъ выгоднымъ цѣнамъ.

Ново-открытая
фотографія

A. C.

Морозенскаго

Московская № 18,
уг. Потемкинской.



При фотографіи портретное „АТЕЛЬЕ“ снимки производятся во всякую погоду.

Мыловаренный содокристаллическій заводъ и производство щелока

В. М.

ПИСТРЯКОВА

въ Николаевѣ,

Пограничная 64

Фотографія А. В. Герасименко

(Дѣйствительнаго члена Русскаго фот. о-ва въ г. Москвѣ бывшаго управляющимъ въ одной изъ первоклассный фот. г. Кіева.)

Исполняются всевозможныя фотографическія работы, а также произвожу снимки на дому.

Цѣны самыя умѣренныя

Адресъ: Николаевъ 1-я Слободская №34 уг. Рыбной.

Погребъ русскихъ виноградныхъ

❁ ВИНЪ ❁

А. П.

Разареновой

Николаевъ, Херс. ул. уг. Рождественской

Имѣются вина разныхъ сортовъ Ялтинскія, кавказскія, судакскія и крымскія

Цѣны самыя доступныя

Существ. съ 1868 года

Фабрика шпичихъ и фруктовыхъ водъ

наслѣдн.

Я. Бахреха

Николаевъ Соборн. д. Оберемченка

удостоен. Серебрян. Медали и почетный

отзывъ

Самое добросов. выполн. заказовъ
аккуратною доставкою на домъ

Фотографія

 Д. М. 

МАРШАКЪ

НИКОЛАЕВЪ, Большая-Морская,
противъ аптеки Ландау.

Снимки производятся во всякую погоду

СКЛАДЪ

Р. Т. Шухмана

Николаевъ Сѣнная 23/2, между
Глазенаповской и Рождественской.

Большой выборъ

Столовой и чайной, хрустальной, фаянсовой фарфоровой и эмалированной посуды Аптекарскаго стекла, бутылокъ, пробокъ, капсюлки, клеенки, лампъ, игрушекъ, ножей и пр.

Цѣны оптовья

Фабрика

Шипучихъ и фруктовыхъ
водъ и складъ пива

✠ М. Я. ✠

Гриберманъ

Херсонская № 25 с. домъ

Для Гг. Заказчиковъ
на свадьбы и вечера

**Имѣется новая по-
суда**

Съ большой уступкой.

**Дамскій конфекціонъ
И. М. Толтуса**

Николаевъ, Потемкинс.
д. Оберемченко.

Приним. всевозм. заказы

какъ своимъ матеріаломъ,
такъ и матеріаломъ г.г.
заказчиковъ: верхнія паль-
то, саки, костюмы, рото-
нды по самымъ послѣд-
нимъ парижскимъ фасо-
намъ.

**Первоклассная парикма-
херская**

✠ А. И. ✠

Ицковича

При парикмахерской имѣ-
ются препараты для стерили-
зации инструментовъ

уголь Потемкинской и Московс-
кой, домъ Селюка

Складъ галошъ
Т-ва Россійско-Амери-
канской Резиновой Ма-
нуфактуры подъ фир-
мою

„Треугольникъ“

И разныхъ сортовъ вы-
дѣланныхъ кожь

Александра Ивановича

П о р о ш и н а

въ Николаевѣ, на базарѣ, въ 11-мъ
ряду противъ Эшофа.

№ 1 Николаевскій № 1
паровой пивоваренный и со-
лодовенный заводъ

г. Николаевъ, Католическая 3/2
Телеф. 428.

Пиво: столовое, пи-
льзенское, англійс-
кое солод. высша-
го качества

БОЛЬШОЙ ВЫБОРЪ
мужской, дамской и дѣтской
гарантированной

ОБУВИ

Никиты Павловича

ИВАНОВА

Соборная ул. на діагональ „Севасто-
польской Гостиницы“.

Цѣны самыя умеренныя.

За прочность ручаюсь.

КОММИССИОНЕРЫ
„ЭКОНОМІЯ“

Исполненіе съ 1877 г.
ежедневно поруче-
ній между Одессой и
Николаевомъ.

Продажа устриць, мидій, мор-
скихъ живыхъ криветокъ.
Упаковка, перевозка и доста-
вка мебели, груза и багажа.

Обращаться въ Николаевѣ
исключительно къ **В. Финкель-
штерну** Соборная ул. домъ № 4
магазинъ Вимута, а въ Одессѣ
Базарная, ул. № 40
кв. **И. Финкельштерна**.

Русскія виноград-
ныя вина
Лучшихъ вино-
градниковъ Крыма
и Кавказа

уг. Соборной и Като-
лической д. Мешури-
са подъ маг. Подольс-
каго

Вино-торговля М. С. Шишмана

ПАРОВОЕ
ХИМИЧЕСКОЕ КРАСИЛЬНОЕ

ПЯТНО-ВЫВОДНОЕ и ПРАЧЕШНОЕ
ЗАВЕДЕНІЕ

С. Д. РУБЦОВОЙ

Спасская ул., № 41, противъ Го-
родского Соборія, гдѣ помѣщает-
ся обойно-драпировочн. мастерская

П. И. РУБЦОВА.

Спеціальн. чистка и окраска муж-
скихъ костюмовъ и дамскихъ на-
рядовъ ковры, партьеры, декати-
ровка матеріи, мойка и чистка за-
навѣсей, чесучи, перчатокъ и проч.

Цѣны вѣ Konkyppeнціи.

Пекарня

Торговля опеченымъ хлѣ-
бомъ и бубликами

✿ Н. П. ✿

Чумакова.

Торговая ул. домъ № 25.

Принимаю заказы пасокъ и
др. печеній ежедневно свѣ-
жій домашній хлѣбъ и буб-
лики.

Заказы исполняются немед-
лено

МАСТЕРЪ

Филиппъ Ивановичъ
ГЛАДЧЕНКО

Соборная улица № 35, рядомъ съ
„Центральной Гостиницей“.

Принимаетъ оббивку мебели, шитье
чехловъ и одѣялъ атласныхъ и сате-
новыхъ, а также матрацовъ пружин-
ныхъ и на травѣ и волосѣ.

Механическая отдѣлка ма-
териаловъ.

Продажа готовыхъ одѣялъ и матра-
цовъ пружинныхъ, волосяныхъ и изъ
морской травы.

Исполненіе добросовѣстное
и аккуратное.

Мебельно-обойная и драпировочная мастерская

Николая Тихоновича

ПАВЛОВА

Б.-Морская ул. д. № 87.

Приемъ всевозможныхъ работъ перебивки и заказовъ обивки мебели и драпировокъ

Матрацы пружинные и мягкіе.

Заказы исполняются добросовѣстно и аккуратно.

Коммиссіонеры
**В. Хуторской и Я.
Золотаревъ**

исполняютъ порученія
по линіи Одесса—Николаевъ
ежедневно какъ частныя, такъ
и конторскія.

Обращатся въ Николаевъ
Соборная № 10, квартира
Хуторскаго, Соборная уг.
Б.-Морск., книж.-газетный
кіоски Я. Золотарева и Со-
борная, книжн. баз. кі-
оскъ С. Сапира,
въ Одессѣ Успенская, № 57, кв. 5
уг. Пушкинской.

Чайная гостинница
„РОССІЯ“

Католическая ул. соб. домъ № 41.

При гостинницѣ номера для
пріѣзжающихъ.

Чай, кушанья и всевозможные крѣпкіе напитки.

На кухню обращено строгое вниманіе.

Цѣны самыя умѣренныя.

Номера отъ 50 коп. и дороже.

Съ почт. *Н. П. Шильникъ.*

СОБСТВЕННОГО ПРОИЗВОДСТВА
ВСЕВОЗМОЖНОЙ

ОБУВИ



В. Ф. ОЛЬШЕВСКАГО

НИКОЛАЕВЪ,

- 1) Военный рынокъ Галантерейный рядъ.
- 2) Одесская улица, домъ Соффера, № 84.

☞ **За прочность полная гарантія.** ☞



ГАРАЖЪ

Л. Э.

ТЮЛЛЕ.

Прокать автомоби-
лей

закрытыхъ и открытыхъ по часамъ, днямъ,
недѣлямъ и мѣсяцамъ, всевозможныя поѣзд-
ки.

Спасская № 42. рядомъ съ Лондонской гостиницей.

Вулканизационная мастерская для ремонта
пневматическихъ шинъ и шланговъ.



Европейскій магазинъ
мужскихъ и дѣтскихъ платьевъ
З. М. ГУЛЕМЪ

Николаевъ, Соборная № 35, д. Финкельштейна.



При магазинѣ имѣется большой разнообразный выборъ готовыхъ мужскихъ, дѣтскихъ платьевъ и суконныхъ товаровъ наилучшихъ русскихъ и заграничныхъ фабрикъ.

Спеціальная оптово-розничная
ТОРГОВЛЯ

Чулочно-трикотажныхъ издѣлій

Ш. Лобенскаго

Николаевъ, Херсонская № 48.

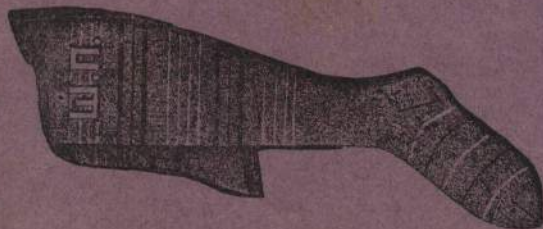

Имѣются въ большомъ выборѣ всѣ сорта сезонныхъ товаровъ

Цѣны на всѣ товары самыя умерѣнныя.

ОРЪХОВАЯ.



ШОКОЛАДНАЯ.

**НАСТОЯЩАЯ
ТУРЕЦКАЯ ХАЛВА
и РАХАТЬ-ЛОКУМЪ
СИРОСЪ, ХІОСЪ, МАСТИКИ**

и прочія собственныя производства

Г. АНГЕЛО и В. ГЕОРГИСЪ

НИКОЛАЕВЪ,

МИНДАЛЬНАЯ.

Севастопольская, № 4.

САХАРНАЯ.



Фирма существ. съ 1895 г.

**МЪХОВАЯ
МАСТЕРСКАЯ
братьевъ**

З. и Л. БРИКЛИНЪ

въ Николаевъ, В.-Морская, уг. Московской, № 12.

Пріемъ заказовъ всевозможныхъ мѣховыхъ издѣлій по послѣднимъ Парижскимъ моделямъ, а также къ лѣтнему сезону принимается чистка мѣховыхъ вещей отъ моли.

Работы выполняются подъ нашимъ личнымъ наблюденіемъ.

Съ почтеніемъ Бр. БРИКЛИНЪ.



ЕДИНСТВЕННЫЙ
МАГАЗИНЪ и МАСТЕРСКАЯ
УЧЕНИЧЕСКИХЪ ПЛАТЬЕВЪ
Я. КРАЙМАНА

ВЪ НИКОЛАЕВЪ,
Московская улица, Гостинный рядъ № 19.

ИМѢЕТСЯ БОЛЬШОЙ ВЫБОРЪ

ГОТОВЫХЪ УЧЕНИЧЕСКИХЪ ПЛАТЬЕВЪ

для всѣхъ средние учебныхъ заведеній, а также
ПРИНИМАЮТСЯ ЗАКАЗЫ

по самымъ умѣреннымъ цѣнамъ. || Прошу гг. покупателей убѣдиться.

Фирма существуетъ съ 1860 года.

МОДНО-ГАЛАНТЕРЕЙНЫЙ
МАГАЗИНЪ

„ОБОРОТЪ“

на Базарѣ противъ хлѣбнаго ряда.

Большой выборъ мужскаго и дамскаго
бѣлья и прочихъ галантерейныхъ то-
варовъ

по самымъ умѣреннымъ цѣнамъ.

Съ почт. А. П. Бочковскій

Digitized by
for
bazar.yadroev.ua



Вновь открытъ магазинъ часовъ,
золотыхъ, серебряныхъ и бриллиан-
товыхъ вещей

А. Ф. Котлярова.

Николаевъ, Потемкинская № 53. уг. Собори.

При магазинѣ образцо-
вая мастерская часовъ
заказы золотыхъ и
бриллиантовыхъ вещей.

Покупаю ломъ золота, серебра, а также бриллианты по курсу
Допускается разсрочка платежа.

Мануфактурно-бакалейный

— и —

ТАБАЧНЫЙ МАГАЗИНЪ

С. К. МУСАРОВА

М. Новая-Одесса,

(Херс. губ).

Магазинъ красокъ и строительныхъ
материаловъ

Х. Л. Лифшица

г. Николаевъ, Херсонская улица, домъ Калустова, телефонъ 654.

Настоящимъ имѣю честь довести до свѣдѣнія, Гг. покупателей что мною открытъ, на Херсонской улицѣ, домъ Калустова, магазинъ красокъ и строительныхъ материаловъ. Въ магазинѣ имѣются въ большомъ количествѣ русскія и заграничныя анализированныя и приготовленныя на маслѣ краски, масла варенныя: Рижскія, С.-Петербургскія и др., машинное и цилиндрическое масло; краски эмалевыя всѣхъ цвѣтовъ, цементъ, алебастръ, огнеупорный кирпичъ и глина и проч., а также всевозможныя малярныя и художественно-декоративныя принадлежности. Опытъ, приобретенный мною за болѣе чѣмъ 25-ти лѣтнее специализированіе въ этой области, даетъ мнѣ право рассчитывать на широкое довѣріе, мѣстныхъ и районныхъ гг. покупателей. Въ доброкачественности материаловъ, добросовѣстности отпуска товаровъ я даю полное ручательство.

Спеціальныи магазинъ

ПОЛОТЕНЪ и БѢЛЬЯ

Я. Х. Максименко

Б.-Морская уг. Собор. д. Миронен. (заугл.)

Полотна лучшихъ фабрикъ для бѣлья и простынь. Готовое бѣлье мужское, дамское и дѣтское, чулки, носки, галстухи, воротники, матенэ, блузки и копоты.

Недорогія цѣны.



ГРАВЕРНО-ЮВЕЛИРНАЯ ХУДОЖЕСТВЕННАЯ
== МАСТЕРСКАЯ ==

Ф. Э. СЕРЕБРЯНАГО

Николаевъ, Спасская 46 уг. Московской.

ВЫПОЛНЯЕТЪ
ЗОЛОТЫЯ и СЕРЕБРЯНЫЯ МОНОГРАММЫ
и ФАКСИМИЛЕ

УКРАШЕНІЯ для ЮБИЛЕЙНЫХЪ ПАПОКЪ и АЛЬБОМОВЪ

☞ **ВОЕННО-ОФИЦЕРСКІЕ и СПОРТИВНЫЕ ЗНАКИ.** ☜

== **ЖЕТОНЫ** ==

и ВСЕВОЗМОЖНЫЯ РЪЗЧИЧНЫЯ РАБОТЫ.

Заказы исполняются по различнымъ рисункамъ но-
вѣйшихъ стилей—декадансъ модернь и проч.

== **ИСПОЛНЕНІЕ ИЗЯЩНОЕ.** ==

Цѣны умѣренныя.



Сканы для
novykhzovnykh
bazar.nikolaev.ua

Вино-бакалейный и гастрономическій магазинъ

Ю. Б. КАЗАСА

въ Николаевѣ, на базарѣ въ бакалейномъ ряду № 6.
Магазинъ снабженъ громаднымъ выборомъ русскихъ и заграничныхъ винъ, коньяковъ, ликеровъ, наливокъ, шампанскихъ и пр.

Имѣются обширныя отдѣленія
гастрономическихъ и кондитерскихъ всегда свѣжихъ съ мѣста получаемыхъ товаровъ.

Цѣны на всѣ товары внѣ конкуренціи.

Единств. предстаит. Одесскаго О-ва искусственныхъ минеральныхъ водъ для гор. Николаева и его окрестностей.

Весьма рекомендуется новый дивный прохладительный столовый напитокъ

„ОРАНЖЪ“.

ФАБРИКА ПАМЯТНИКОВЪ

изъ мрамора, лабрадора, гранита и мѣстнаго камня, а также СКУЛЬПТУРНЫХЪ, комнатныхъ и фасадныхъ украшеній.

И. ШТИФЕЛЬМАНА

въ НИКОЛАЕВѢ, Московская ул., Гостинный рядъ № 25.

ПАМЯТНИКИ,
мраморныя и мазочн.
ЛѢСТНИЦЫ,
КАМИНЫ,
ПОДОКОННИКИ,
УМЫВАЛЬНИКИ,
СКЛЕПЫ, ЧАСОВНИ
И ЖЕЛѢЗНЫЯ
ОГРАДЫ,

Цѣны
фабричныя.



СКУЛЬПТУРНОЕ
АТЕЛЬЕ
для выработки
корнизовъ и круговъ
изъ твердаго ли-
таго гипса; гипсо-
вые доски
для простѣлковъ,

Гарантія и уходъ
за памятниками
въ теченіи десяти
лѣтъ.

Школа кройки и шитья

М. Ф. БАРТОШИНСКОЙ

Николаевъ, Никольская № 57.

Удостоена Дипломомъ Парижской академіи.

Курсъ уроковъ кройки 15 руб.

Копировка и шитье по соглашенію.

Принимаются заказы



Гаражъ

Г. Гропянова

Автомобильное сообщеніе по городу и загородъ. Плата за проѣздъ въ городъ съ одного человѣка въ одинъ конецъ 50 к., съ 2-хъ 80 к. т. д., по часамъ для катанія отъ 5 р. въ часъ. дѣловая ѣзда по городу отъ 4 р. въ часъ въ лѣски и обратно отъ 4 р., стоянки 2 р. въ часъ на одесскую пристань, шлагбаумъ и военный рынокъ двойная цѣна городской ѣзды, остальная ѣзда по соглашенію.

Ремонтъ, чистка, перепродажа и пріемъ на храненіе автомобилей, мотоциклетовъ и всевозможныхъ техническихъ издѣлій. Паровая вулканизация автомобильныхъ шинъ и шланговъ. Бензинъ, масло, карбидъ и т. п. Стоянки автомобилей уголь Спасской и Соборной отъ 2 ч. дня до 12 ночи. Гаражъ по Никольской № 49 уголь Черниговской открытъ днемъ и ночью.

Digitized by
ukrainska biblioteka
bazar.nikolajev.ua

Первоклассная



Центральная Гостинница



въ Николаевѣ,

КОНФЕКЦИОНЪ

„ЭЛИГАНТЪ“

Портной ДАВИДОВЪ и К^о

Соборная и Никольская ул.

Приемъ дамскихъ нарядовъ.



75% экономіи! **ВНИМАНИЕ!** Фабр. „Hydra“.

Послѣднее техническое усовершенствованіе!!!

ЭЛЕКТРИЧЕСКІЯ ЛАМПОЧКИ

ВСЕМИРНО извѣстной фабрики „HYDRA“
въ Парижѣ.

→ патентъ „ЭЛЕКТРА“, ←

при фабричной гарантіи даютъ 75% экономіи до 1000
часовъ, а также

→ **ПРОЖЕКТОРЫ** ←

и угольные лампочки всѣхъ сортовъ той же фабрики.

Цѣны фабричныя и внѣ конкуренціи.

СЪ ПОЧТЕНІЕМЪ

Генеральный для Юга Россіи и Крыма представитель фабрики „Hydra“
Адресъ: Николаевъ, Соборная, уг. Таврич. въ магазинѣ бывш. Водовозной.

Подписка на 1912 годъ

на политическій, экономическій и литературный органъ
свободной мысли

„ТРУДОВАЯ ГАЗЕТА“

→ 4-й годъ

СОДЕРЖАНИЕ ГАЗЕТЫ:

изданія. ←

ТЕЛЕГРАММЫ Петербургскаго Телеграфнаго Агентства и собственных корреспондентовъ. **Руководящія статьи** по политическимъ, общественнымъ и литературнымъ вопросамъ. **Статьи по вопросамъ торгово-промышленнымъ** и въ частности, въ виду исключительнаго значенія г. Николаева, какъ выдающагося хлѣбопромышленнаго центра и коммерческаго порта, по вопросамъ, связаннымъ съ хлѣбнымъ экспортомъ. **Статьи по рабочему вопросу** и отдѣлъ хроники „Въ мѣрѣ труда“. Въ нихъ трудовой людъ встрѣтитъ живой откликъ на всѣ насущныя нужды и запросы, связанные съ ненормальными условіями отечественнаго рынка труда. **Освѣщеніе вопросовъ мѣстной жизни**, которому „Трудовая Газета“ придаетъ исключительное значеніе. Городъ и окраины, групповая и общественная жизнь, вопросы самоуправления и городского хозяйства будутъ освѣщены въ газетѣ въ формѣ статей, интервью, анкетъ, фельетоновъ на злобу дня, шаржей въ прозѣ и стихахъ и. т. д. **Статьи по вопросамъ искусства** во всѣхъ его проявленіяхъ въ мѣстной театральной и музыкальной жизни. **Корреспонденціи** изъ Одессы, Херсона, Вознесенска, тяготящихся къ Николаеву мѣстечекъ, селъ и деревень, а также изъ всѣхъ городовъ юга Россіи. **Областной жизни** „Трудовая Газета“ будетъ удѣлять широкое вниманіе. „Трудовая Газета“ имѣетъ собственныхъ корреспондентовъ въ Петербургѣ, Москвѣ, Вѣнѣ и Парижѣ. Изъ Херсона и Одессы, въ случаѣ возникновенія особаго событій, „Трудовая Газета“ будетъ получать сообщенія по телефону. Разныя извѣстія и замѣтки по всѣмъ видамъ спорта.

Всѣ подписчики „Трудовой Газеты“ получаютъ въ 1912 году 4 [четыре] литературныхъ сборника подъ названіемъ:

((АЛЬМАНАХЪ „ТРУДОВОЙ ГАЗЕТЫ“))

Подписная цѣна съ приложеніемъ:		Разсроч. годов. подпис. платы допус. на слѣд. усл.	
Для мѣст. съ дос. на домъ:	Для иног. съ пересыл.		
на год. 5 р.—к.	на год. 6 р. 50 к.		
„ 6 мѣсяц. 2 „ 60 „	„ 6 мѣсяц. 3 „ 50 „	при подп. 2 р. — к.	при подп. 3 р. — к.
„ 3 „ 1 „ 35 „	„ 3 „ 2 „ — „	1-го апр. 2 „ — „	1-го апр. 2 „ — „
„ 1 „ — „ 50 „	„ 1 „ — „ 75 „	1-го сент. 1 „ — „	1-го сент. 1 „ 50 „

Цѣна отдѣльнаго номера 2 копѣйки.

Мѣсячная подписка принимается только съ 1-го и 15-го числа каждаго мѣсяца. Приемъ подписки въ главной конторѣ: Николаевъ, Москвитская, уголъ Спасской, домъ № 7.

Digitized by
neworoscans
bazar.fxp@plaza.ua

Открыта подписка на 1912 годъ

на ежедневную (за исключеніемъ дней послѣпраздничныхъ)
политическую, литературную и общественную газету

НИКОЛАЕВСКАЯ ГАЗЕТА

(VII-й годъ изданія).

Адресъ конторы: уг Соборной и Спасской ул. д. Феруза.

Телефонъ № 59.

Задача газеты: служить Русскому Государству и Русскому Народу, стараясь правдиво и безпристрастно освѣщать событія Государственной жизни какъ общерусской такъ и мѣстной.

Подписная цѣна на „Николаевскую Газету“ на
1912 годъ.

Для иногороднихъ: на годъ—8 р., 11 м.—7 р. 40 к., 10 м.—6 р. 80 к., 9 м.—6 р. 20 к., 8 м.—5 р. 60 к., 7 м.—5 р., 6 м.—4 р. 40 к., 5 м.—3 р. 75 к., 4 м.—3 р. 10 к., 3 м.—2 р. 50 к., 2 м.—1 р. 75 к., 1 м.—90 к.

Для городскихъ: на годъ—7 руб., 11 мѣс.—6 р. 50 к., 10 мѣс.—6 р., 9 м.—5 р. 50 к., 8 м.—5 р., 7 м.—4 р. 50 к., 6 м.—4 р., 5 м.—3 р. 40 к., 4 м.—2 р. 75 к., 3 м.—2 р. 15 к., 2 м.—1 р. 50 к., 1 м.—75 к.

Для городскихъ подписчиковъ въ разсрочку допускаются слѣдующія условія: въ два срока: въ январѣ—4 р. и къ 1 іюля—3 р., въ 3 срока: въ январѣ—3 р., къ 1 іюля—2 р. и къ 1 сентября—2 р. Для иногороднихъ: въ 2 срока: въ январѣ—5 р. и къ 1 іюля—3 р., въ 3 срока: въ январѣ—4 р., къ 1 іюля—2 р. и къ 1 сентября—2 р.

Газета получаетъ телеграфныя извѣстія отъ С.-Петербургскаго телеграфнаго агентства и имѣетъ собственныхъ корреспондентовъ на Югъ и въ другихъ мѣстахъ Имперіи.

Розничная продажа 3 копѣйки.

Такса за объявленія въ „Николаевской Газетѣ“ на 1-й страницѣ по 15 копѣекъ за строку петита или занимаемое ею мѣсто за каждый разъ; на 4-й страницѣ: за первый разъ по 10 коп. за строку петита, а за каждый послѣдующій разъ по 5 коп. Иногороднія объявленія печатаются по 15 коп. за строку петита, позади текста. На первой страницѣ цѣна двойная.

С.-ПЕТЕРБУРГСКАЯ

ГОСТИННИЦА

Г. НИКОЛАЕВЪ,

уголь Потемкинской и Соборной улицъ.

Номера отъ 1 рубля 25 коп. до 8 рублей

съ бѣльемъ, электрическимъ освѣщеніемъ и прочими удобствами.

Всѣ номера отдѣланы и меблированы заново;
полный комфортъ, гигиена и чистота. Имѣют-
ся ваны и души.

ПРИ ГОСТИННИЦѢ ПЕРВОКЛАССНІ
РЕСТОРАНЪ.

Всегда свѣжая провизія и примѣръ. Вина лучш
фирмъ. Отдѣльные кабинеты.

••• Б И Л Л И А Р Д Ы. •••

Коммисіонеры встрѣчаютъ пароходы и поѣзды собств. автомоби

Съ совершеннымъ почтеніемъ *Н. Рейнерсъ.*

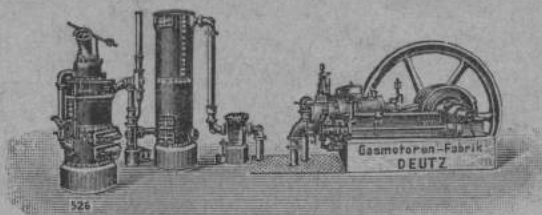

„ОТТО-ДЕЙТЦЪ“

47 лѣтній опытъ  Число наградъ 420.
Газогенераторные, керосиновые, нефтяные и др. двигатели
отъ $\frac{1}{2}$ 2000 лощ. силъ.

Спеціальные типы для мельницъ и сельскаго хозяйства.

Въ Россіи поставлено около 6000 двиг.

Всего заводомъ поставлено свыше 106000 двиг. съ общей
мощностью 1041700 лощ. силъ.

На Первой Всероссийской Мукомольной Выставкѣ
въ С.-Петербургѣ въ Февралѣ 1900 г. газогенераторно-
му двигателю „Отто Дейтцъ“ присуждена высшая на-
града—большая золотая медаль.

На Всемирной Выставкѣ въ Брюсселѣ 1910 г. } „Grand-Prix“
На „ „ въ Буэносъ-Айресѣ 1910 г. }

На Юбилейной выставкѣ въ Царскомъ-Селѣ 1911 года
исключительно заводу „Отто Дейтцъ“ присуждена выс-
шая награда БОЛЬШАЯ ЗОЛОТАЯ МЕДАЛЬ за дви-
гатель для сырой нефти.

Складъ настоящихъ двигателей
„Отто-Дейтцъ“ Одесса, ул. Жу-
ковского, № 33.

Телефон. № 27—42

Телеграммы:

Отомоть—Одесса.

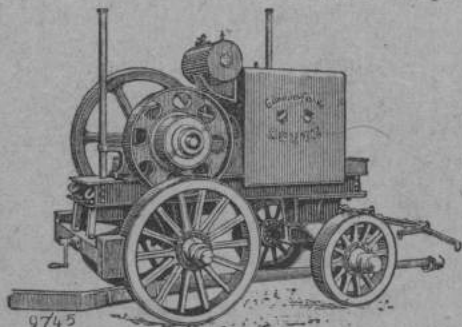

9743

Инженеръ-уполномоченный за-
вода КАРЛЪ ВИНАНДЪ

ТЕХНИЧЕСКАЯ КОНТОРА
А. ЮГАНСЕНЪ и П. ШВЕЦЪ
 НИКОЛАЕВЪ, Соборная ул. подъ Гост. Барбе.



ПРЕДСТАВИТЕЛЬСТВА:
 Акционернаго Общества Русск
 электротехническихъ заводовъ.
СИМЕНСЪ и ГАЛЬСКЕ



Акционернаго Общества сталелитейныхъ заводовъ.
Бр. БЕЛЕРЪ и К^о

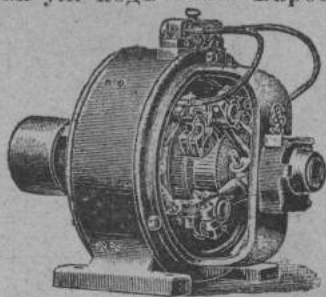

ПОСТАВКА и УСТАНОВКА: динамо-машинъ и электродвигателей. Полное оборудованіе электрическаго освѣщенія, мельницъ, заводовъ, пароходовъ, устройство домашнихъ установокъ, телеграфовъ, телефоновъ, сигнализаций и передача силъ на разстояніе.

СКЛАДЪ: динамо-машинъ, электродвигателей постоянного и переменнаго токовъ, лампъ накаливанія, проводниковъ, дуговыхъ лампъ, изобрѣтательныхъ приборовъ, вентиляторовъ, счетчиковъ, выключателей, предохранит. патроновъ и проч. матеріаловъ для устройства электрическаго освѣщенія и сигнализаций, а также люстры, бракеты, настольныя лампы и проч.

Иструментальная сталь, напильники и сверла.

Механическіе станки вентиляторы и проч. техническія принадлежности и матеріалы для обработки дерева, металловъ и проч. производствъ русскихъ и заграничныхъ заводовъ.

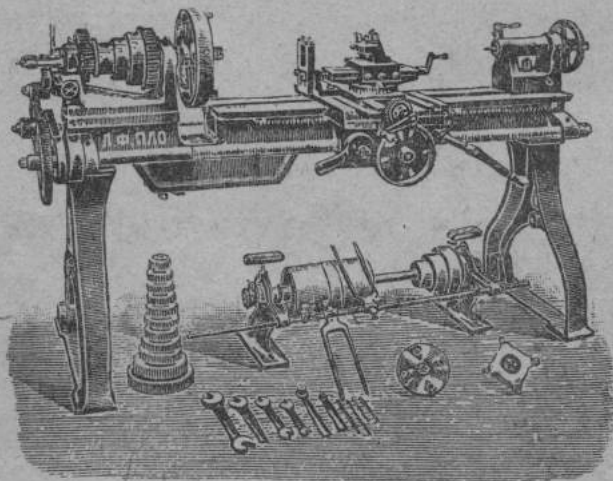

Танталовыя лампы

СИСТЕМЫ

Сиженсъ и Гальске

60% ЭКОНОМИИ

въ расходѣ

ТОКА

въ сравненіи съ обыкновенными ЛАМПАМИ, продолжительн. горенія

1500 часовъ.

Digitized for
 ru.vorobev.ru
 bazal.nikolayev.ua

БОЛЬШОЙ
МАГАЗИНЪ
МАНУФАКТУРЫ И СУКОНЪ

Лавла Ивановича

ЛИТВИНЕНКО,

въ НИКОЛАЕВЪ, на Базаръ.

Всегда снабженъ свѣжими сезонными товарами
ВЪ ГРОМАДНОМЪ ВЫБОРЪ.

✦| ВЪ МАГАЗИНЪ ИМѢЮТСЯ: |✦

суконные, шелковые, шерстянные, бумажные и
льняные товары,

кромѣ того всевозможные платки, ковры, дорожки, порть-
еры, гардинный тюль. ОДѢЯЛА: плюшевые, бобровыя,
вигоневыя и марселевыя,

а также форменныя матеріи для всѣхъ военныхъ
формъ и всѣхъ учебн. заведений.

➡ **ЦѢНЫ САМЫЯ УМѢРЕННЫЯ.** ➡

На суконныхъ товарахъ

Дѣлается покупателямъ скидка 00.

Товары получаютъ ежедневно только изъ лучшихъ
фабрикъ.

ТОРГОВЫЙ ДОМЪ

„А. А. ТЕОФАНИ

=== И БРАТЯ ===

МАРКАНТОНАТО“

A. A. Théophanis & Marcantonatos frères

ВЪ НИКОЛАЕВЪ.

Главная контора въ Ростовѣ на Дону.
ОТДѢЛЕНІЯ въ Одессѣ и Херсонѣ
и ихъ районахъ.

Телефоны въ Николаевѣ: конторы 574.

склада подь бульваромъ № 393.
на каботажной гавани № 441.

Телефонъ въ Одессѣ № 34-81.

„ „ Херсонѣ № 237.

КАМЕННЫЙ УГОЛЬ:

машинный и кузнечный лучшихъ рудниковъ.

АНТРАЦИТЪ:

Грушевскій, Донецкій и газогенераторный мытый уголь,
коксъ, кавказскія дрова.

ПРОДАЖА ПРОИЗВОДИТСЯ ПО ОПТОВЫМЪ ЦѢНАМЪ.



МАГАЗИНЫ

Дамскихъ и дѣтскихъ мантиль

М. ВОДЯНОГО

Оптовъ-розничнй магазинъ

Соборная д. Мешуреса радомъ съ
магаз. Диковскаго. тел. №

и

Новооткрытй 20 Августа 1910 г.
Соборная новй домъ Шардта угл.
магазинъ.

**Магазины снабжены послѣдними
заграничными новинками всѣхъ
сезоновъ.**

Всѣ вещи изготовлены изъ лучшихъ русскихъ и заграничныхъ матеріаловъ, каприровка въ собственныхъ мастерскихъ подъ наблюдениемъ спеціалн. закройщик. А также имѣется большой выборъ мѣховыхъ и каракулевыхъ саковъ, горжетокъ и муфтъ, суконныхъ костюмовъ и юбокъ. Граднй выборъ новѣйшихъ товаровъ для пріема заказовъ. Прошу обратить вниманіе на фирму **М. Водяного** и адреса магазиновъ, не смѣшивая съ другими, такъ какъ это единственная въ городѣ фирма поставившая открытыя цѣны и безъ торгу:

Digitized for
noveboros.wiki
bazar.nikolajev.ua



Николаевскій
ГВОЗДИЛЬНО-ПРОВОЛОЧНЫЙ
ЗАВОДЪ



Инженера

І. Я. Зельберблюма
въ Николаевѣ

Рыбная 47. Телефонъ № 478.

DRANTSTIFTENFABRIK

INH. INGENIER I. SILBERBLUM NIKOLAJEFF.

Производство всевозможныхъ круглыхъ, квадратныхъ и фасонныхъ гвоздей самооб-разныхъ размѣровъ. и производство про-волки: круглой квадратной, жженной брон-зированной и луженой, специально для фабрикъ минеральныхъ шишучихъ водъ; Механическій отдѣлъ завода принимаетъ всевозможныя работы на токарныхъ и строгательныхъ станкахъ, съ собственнымъ мѣднымъ и чугуннымъ литьемъ.

Телефонъ № 468.

ПАРОВОЙ

кирпичный, черепичный и извѣ-
стковый заводы

Василія Сименовича

ЛАПТЕВА

(бывш. Маурера), мною приобрѣтены въ собственность и
вновь переустроены, 2-я Экишажеская № 113, въ НИКО-
ЛАЕВЪ (Херс. губ.

Имѣются на складѣ при заводѣ и принимаются заказы
для казенныхъ и обществен. учреждений и частныхъ лицъ:
Первосортный строевой облицочный машинно-прессованный
кирпичъ. — Ручной строевой и печной разныхъ размѣровъ.
— Марсельская и цементная черепица всевозможныхъ фа-
соновъ и цвѣтовъ. — Цементныя плитки для тротуаровъ и
другія керамическія издѣлія.

ЦѢНЫ ВНѢ КОНКУРЕНЦИИ.

Образцы высылаются по первому требованію.

Предлагаю также ЖЕЛѢЗНУЮ РУДУ изъ собственныхъ
рудниковъ Криворожскаго бассейна, съ содержаніемъ же-
лѣза отъ 56 до 65% а также экспортъ таковой за границу.

Образцы желѣзной руды для анализовъ высылают. по требованію.

Съ заказами на черепицу, кирпичъ и желѣзную руду про-
шу обращаться по вышеуказанному адреса, на заводъ.

Телефонъ № 468.

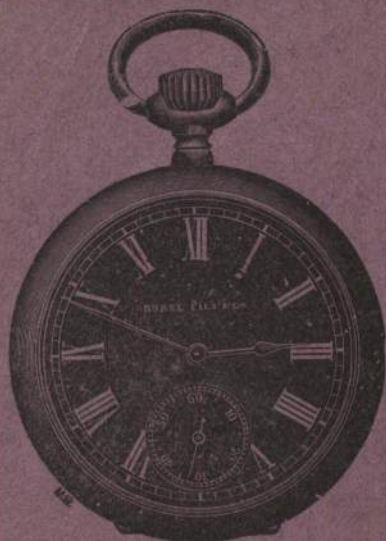

Магазинъ часовъ

Золотыхъ, Серебряныхъ и бриллиантовыхъ вещей самыхъ новѣйшихъ фасоновъ

М. И. Любовскаго

Николаевъ Соборная подь городскимъ Собраніемъ

При магазинѣ имѣется спец. ювелирная и часовая мастерская

Продажа по самымъ умѣреннымъ цѣнамъ

Мануфактурный магазинъ

Ивана Николаевича

ХАСКИНА

НИКОЛАЕВЪ. Базарная площадь, уголъ Соборной и Рыбной, домъ В. Ф. Соболева.

ПИСЧЕ-БУМАЖНЫЙ МАГАЗИНЪ

и

ФАБРИКА КАУЧУКОВЫХЪ
ШТЕМПЕЛЕЙ

М. І. ЗАСЛАВСКАГО

Соборная улица, рядомъ съ гостиницей Барбе.

Канторскія, канцелярскія, ученическія и чертежныя принадлежности по самымъ дешевымъ цѣнамъ.

Масса вещей для подарковъ.

— Багеты для рамъ —

М. Келлеръ-Николаевъ

Фальшевская № 12/5, уголъ Херсонской.

Сельско-хозяйственный отдѣлъ

„ХЛѢБОРОБЪ“

молотильные гарнитуры, двигатели, дизель-моторы, самоходы, устройство мельницъ для хлѣба и корма скота, электрическія станціи „СОЛНЦЕ“ и др. машины и орудія для землевладѣльцевъ.

Агенство т.д. „Золотой Двигатель“ Одесса.

САМОХОДЫ И НЕФТЯННЫЕ ДВИГАТЕЛИ „ВИКТОРИЯ“

Сеператоры и оборудованіе молочныхъ хозяйствъ.

Электро-техническій отдѣлъ

„ДИНАМО“

Представительство заводовъ, фабрикъ и складовъ приѣмъ и сдачи подрядовъ, продажа станковъ, арматуры и металловъ. Оборудованіе промышленныхъ заведеній.

Электрическія принадлежности

для оборудованія и обслуживанія силовыхъ и освѣтительныхъ станцій (Фарфоровый товаръ, кабели, предохранители, переключатели, патроны, амперметры, угли, щетки, дипломо-машины и др.).

Ш. Х. ГРАНОВСКІЙ

НИКОЛАЕВЪ, Херсонск. губ., Привозная ул., д. № 51,
уг. Московской.



МАГАЗИНЪ

часовъ,

золотыхъ,

серебрян.

вещей

и



ГРАММОФОНОВЪ



Большой выборъ ПЛАСТИНОКЪ, ИГОЛОКЪ, а также принадлежности и инструменты для часовыхъ, золотыхъ, граверныхъ мастеровъ, и г. механиковъ.

При магазинѣ имѣется специальная мастерская для починки часовъ, золотыхъ вещей и граммофоновъ.

Продажа по оптовымъ цѣнамъ.

ПИСЧЕБУМАЖНЫЙ МАГАЗИНЪ

И. Г. Пархоменко,

(Николаевъ, уг. Соборной и Потемк. ул.).



Постоянно въ большомъ выборѣ, конторскія, канцелярскія, чертежныя, и рисовальныя принадлежности.

Багетъ для рамъ, и гравюры въ большомъ выборѣ.

МАГАЗИНЪ

В. Н. ДИКОВСКАГО

въ Николаевѣ

Соборная улица домъ № 22.

Старѣйшая фирма города Николаева, сущест.
болѣе 100 лѣтъ.



Цѣны товарамъ дешевле всѣхъ
торговцевъ.

Строительн. материал:
гвозди, металлическія
переносная кух-
ни и печи.

Металлы:

мѣдныя, желѣзныя,
стальныя лѣтѣя.

Оконныя, двер-
ныя и печныя
приборы.

Водопровод, трубы,
Арматура.

инструментъ:

кузнечный, слесар-
ный, столярный, то-
карный.

Электрическія аво-
нки и телефоны.

Сита, сѣсы, шпа-
гатъ.

Самовары,
кофейники,
столовые ложки,
эмалированная
кухонная посуда.

КУХНИ,

МЯСОРУБКИ

ЛЕДНИКИ

и

клетки.

Кровати,

матрацы, умываль-
ники, дѣтскія вози-
ки и велосипеды.

Вѣлки металлическія,
линолеумъ,

ковры, дорожки

клеенныя, коньки, на-
боръ упряжи лоша-
дей.

Digitized for
nportal.ru
bazar.nikolayev.ua

ЧАСТНАЯ МУЖСКАЯ ГИМНАЗИЯ

СЪ ПРАВАМИ для УЧАЩИХСЯ

И. П. Березовскаго,

Соборная, между Спасской и Б.-Морской. Телефонъ № 257.

ПРИЕМЪ ПРОШЕНІЙ въ приготов., 1, 2, 3, 4, 5, 6, 7 и 8 клас.
продолжается.

Для **КАТОЛИКОВЪ** будетъ преподаваться **католическій Законъ Божій**. Учебное заведеніе существуетъ съ 1902 года и сдѣлало 5 успѣшныхъ выпусковъ при гг. депутатахъ за 4 и 6 классовъ, а въ 1912 году, въ іюнь мѣсяцѣ, будетъ первый выпускъ за 8 кл. на свидѣтельство зрѣлости, которое предоставитъ ученикамъ право на поступленіе въ университетъ на равныхъ основаніяхъ съ учениками правит. гимназій. Канцелярія гимназій открыта ежедневно отъ 9 ч. утра до 2 ч. дня и отъ 5 до 7 ч. вечера. Плата въ приготов. кл. 30 р., въ 1 и во 2 по 35 р. за полугодіе.

Учредитель гимназій **И. Березовскій**.

МУЖСКАЯ ГИМНАЗИЯ

Г. И. ВЪРРЕВСКАГО

(съ правами для учащихся)

Адмиральская № 26. Телефонъ. № 284.

Приемъ въ пригот. I, II, III, IV, V, VI, и VII
классы въ маѣ и январѣ. Для католиковъ пре-
подается католическій Законъ Божій

Чайный магазинъ
ВОЙНИЧЪ-СЯНОЖЕНЦКОЙ

(бывш. Дементьева)

предлагаетъ **ЧАИ** всѣхъ первокл. фир.

КОФЕ сырое и свѣжее, жарен.,
электрическ., помоль

КАКАО лучшихъ заграничныхъ фирмъ съ преміей разными
вещами.

САХАРЪ Гр. Бобринскихъ въ пачкахъ
и всѣ бакалейн. тов. съ преміей.

Большой выборъ столовой, чайной и стеклян. посуды.

Чайные сервизы отъ 3 руб. 50 коп. на 12 персонъ.

Цѣны на всѣ товары внѣ конкуренціи.

МАГАЗИНЪ

ЗЕРКАЛЪ

КАРТИНЪ

А. С. ОСТРОВСКОЙ

НИКОЛАЕВЪ, Соборная ул., № 20.

Фир. сущес. съ 1864 г.

**БОЛЬШОЙ ВЫБОРЪ: РАМЪ,
КАРНИЗОВЪ,
ДЕРЕВЯННЫХЪ ШТОРЪ
и БАГЕТОВЪ.**

„УРБЭНЪ“

Французское общество страхованія жизни производить свойственныя ему операціи въ Россіи съ 1889 года.

Особыя гарантіи для русскихъ страхователей:

- 1) Залогъ въ Государственномъ Банкѣ въ 500,000 р.
- 2) Специальный резервный фондъ по всѣмъ страхованіямъ заключеннымъ въ Россіи.
- 3) Специальный запасный капиталъ образуемый изъ 10% чистой прибыли отъ операцій Общества въ Россіи.

Хранящіеся непосредственно въ Государствен. Банкѣ.

Надъ дѣйствіями Общества установленъ постоянный фактической Павительственный Контроль.

ПРАВЛЕНІЕ ДЛЯ РОССІИ:
С.-Петербургъ, Невскій пр.
№ 13.



Главнымъ агентствомъ въ Николаевѣ завѣдываетъ В. М. Волковъ, Спасск., 68.



У. Б. А. Р. У.



НИКОЛАЕВЪ, (Херс. губ.) Больш.-Морская, 41. Телефонъ № 158.

СКЛАДЫ СТРОИТЕЛЬНЫХЪ МАТЕРІАЛОВЪ.

Кафли печные, каминныя и печи бѣлыя, терракотовыя, маіоликовые и золоченныя русскихъ и заграничныхъ заводовъ.

Кирпичъ огнеупорный Феодосійскій и жженный разн. размѣр.

А Л Е Б А С Т Р Ъ.

Паркетныя дубовыя разныхъ размѣровъ и рисунковъ съ укладкой и безъ оной.

Плитки пирогранитныя и фаянсовыя разныхъ цвѣтовъ и рисунковъ.

Водопродные и санитарныя предметы, стеклянныя издѣлія.

Отдѣленіе: въ Херсонѣ, по Воронцовской улицѣ, д. Бонинскаго.

Михаиль Ефимовичъ

РЕЙНИШЪ

НИКОЛАЕВЪ,

ГЛАВНЫЙ АГЕНТЪ СЪВЕРНАГО СТРАХВАГО ОБЩЕСТВА

Херсонской губерніи. Елисаветградскаго и Одесскаго уѣздовъ.

Общество Взаимнаго Страхванія Постъвовъ отъ Градобитія.

Отдѣленія: въ Вознесенскѣ и Очаковѣ.

Представитель Орловскаго Банкирскаго Дома

Бр. Г. С. ЛУРЬЕ

Наваринская № 19. Соб. домъ. Телеф. 281. 2-й аншар. кв.

Телеграммы: Николаевъ Сѣверное Страховое

Рейнишу.

Складъ муки

А. И. Болтянскаго

Николаевъ, Соборная ул. д. Соболева

(противъ базара)

безпрерывное полученіе **муки** лучшихъ паровыхъ мельницъ.

Коммиссіоная продажа и покупка муки и перемолоченныхъ продуктовъ.

Почетный отзывъ выставки 1893 г.
МАГАЗИНЪ КРАСОКЪ и ОБОЕВЪ

Б. В. Новикова

ВЪ НИКОЛАЕВЪ. Соборная ул., уг. Херсонской, противъ входа въ часовню на Базарной площади.

КРАСКИ

сухія и тертыя на масле, для крышь, половъ, оконъ, дверей, пароходовъ и судовъ, лаки, кисти и щетки разныя и

ОБОИ ПЕТЕРБУРГСКІЕ и МОСКОВСКІЕ.

БАГЕТЫ и КАРНИЗЫ,

масло вареное, конопляное и льняное лучшихъ заводовъ, прочное и скоро высыхающее, а также рижское и собствен. варки.

Съ полнымъ ручательствомъ.

ЦѢНЫ ВНѢ КОНКУРЕНЦІИ.

Обувный и галантерейный
магазинъ

П. И. ГРИНА

Соборная улица.

ЦѢНЫ ВНѢ КОНКУРЕНЦІИ

Безъ запроса

Допускается расрочка платежа. Безпрерывное получение новостей.



Кабинетъ переписки всевозможныхъ бумагъ на пишущихъ машинахъ

Надежды Петровны КЛИМЕНКО

Рождественская противъ Старо-Кучеческой церкви уголъ Потемкинской д. Александровича.

Абсолютная тайна содержаніе бумагъ. Обученіе работъ на пишущихъ машинахъ на выгодныхъ условіяхъ.

Гостиница **І. БАРБЕ**

старѣйшая фирма города.

Комнаты отъ 1-25 до 5 р. въ сутки
(заново отремонтированы)

При гостиницѣ первоклассный ресторанъ съ зарекомендованной кухней и погребомъ **оркестръ—кабинеты—билліарды**
Содержатель **І. Барбе.**

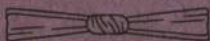

ВНОВЬ ОТКРЫТЬ ВЪ НИКОЛАЕВѢ „ОТЕЛЬ-ПАНСІОНЪ“

на Соборной ул. № 8—10, д. Шардта б. Вимуть

Комнаты соответствуютъ всеѣмъ новѣйш. требованіямъ
Новая обстановка, электричество, ванна, внимат. прислуга.

Предприниматель **І. Барбе**

МАГАЗИНЪ
ТИМОФЕЯ ЕРМОЛАЕВИЧА
БЛАГИНА

ВЪ НИКОЛАЕВЪ, въ Городскомъ здании Эшофа, №№ 9, 10, 11 и 12.

Хрусталь, фаянсъ, разныя лампы, обои, гармоніи,
зеркала, ножи, клеенки,

ЭЛЕКТРИЧЕСКІЯ ЛАМПОЧКИ И АРМАТУРА

Иконы, церковная утварь, деревянная посуда, теплые сапоги, самовары, эмалированная посуда и проч. товары.

Экспедиторъ при Николаев-
ской Таможнѣ

Р. С. ЛЕЙБЕНЗОНЪ

Потемкинская ул. № 39, Телеф. № 451.

Совершеніе всѣхъ Таможенныхъ обрядностей
какъ-то: очистка товаровъ отъ пошлины, экспе-
диція пароходовъ, уплата пошуднаго сбора и т. д.

Поставш. Ник. ИМПЕРАТОРСКАГО  Русскаго Музыкальнаго Общества.
ДЕПО ВСѢХЪ МУЗЫКАЛЬНЫХЪ ИНСТРУМЕНТОВЪ



нас. **М. Р. КОВАЛЕНКО** Николаевъ
Собрн. 18.

Фирма суш. съ 1868 г.)

Въ больш, выборы ШАНИНО извѣстнѣйш.
русскихъ и заграничныхъ ПРИДВОРН. фабрикъ.

ГРАММОФОНЫ

новѣйшей конструкцій

ПЛАСТИНЫ

послѣднихъ записей всего міра.

Скрипки, Виолончели, Гитары, Ман-
долины, Балалайки, Флейты, Кор-
неты, Кларнеты, Габои и мног. др.
НОТЫ по программамъ музыкальныхъ

училищъ.

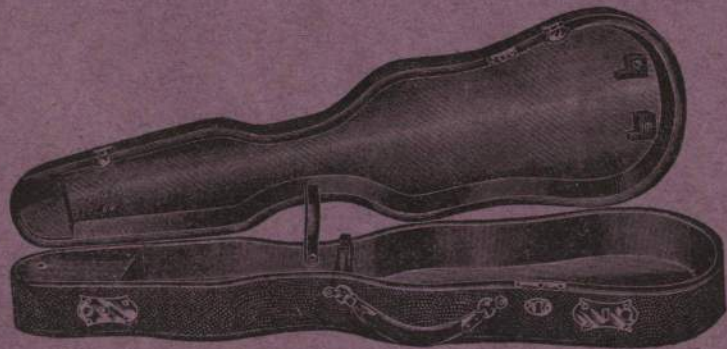

На складъ пѣдется всегда
большой **ВЫБОРЪ** всѣхъ
музыкальныхъ инстру-
ментовъ.



Московскій магазинъ Готоваго бѣлья М. Г. Федотова

Николаевъ, Соборная 8.

Большой выборъ готоваго мужскаго дамскаго дѣтскаго бѣлья новѣйшихъ фасоновъ лучшаго качества дамскія блузки, капоты верхнія нажитки юбки, маншкы чулки, носки, фуфайки готовыя, кальсоны, галстуки, подтяжки перчатки

Цѣны безъ запроса

Винный Бакалейный и Гастрономическій Магазинъ Даніила Ивановича ЛИТВИНЕНКО

въ Николаевѣ на Привозѣ

Постоянно въ большомъ выборѣ кондиторскіе товары лучшихъ фабрикъ
А также соленыя закуски.



игральныя карты по казенной цѣнѣ

Сахаръ, чай разн. фирмъ:

Шоколадъ, какао, и кофе

Чайное печеніе Сухари Московскія

ТАБАКЪ

и папирасы

разн. фабрикъ.

Цѣны внѣ конкуренціи

Сыръ швейцарскій Мещерскій Голландскій
и друг.

ИКРА ПАЮСНАЯ

Сельди и разныя Балыки

Кильки ревелъскія
Семга двинская.

Сардины лучшихъ марокъ

Кольбасы московскія и друг.

Разныя консервы

Нѣжинское соленіе.

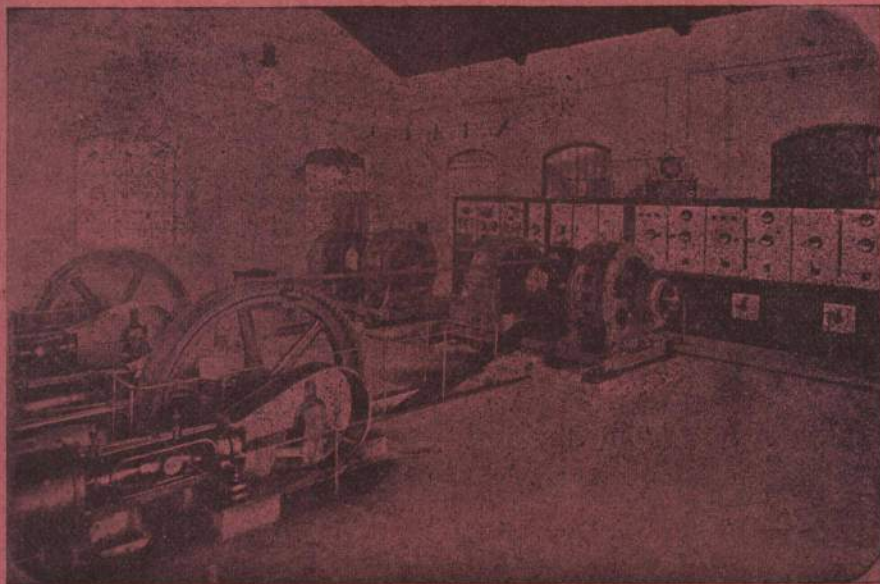

ЭЛЕКТРО-ТЕХНИЧЕСКАЯ КОНТОРА

ИНЖЕНЕРА

Г. ГОЛЕНГОФА

Николаевъ, Пушкинская 13, уг. Тавричес. Телефонъ № 448.
Поставка и установка динамо-машинъ и электро-двигателей.
Полное оборудованіе электрическаго освѣщенія, мельницъ,
заводовъ, пароходовъ, устройство домашнихъ установокъ, те-
лефоновъ, телеграфовъ, сигнализаций, электро-насосовъ и
передача силъ на разстоянія.

Лампочки экономическія 75% экономіи.

Установка и ремонтъ рентгеновскихъ и прот. электро-меди-
цинскихъ аппаратовъ, автомобилей керосиновыхъ, бензино-
выхъ моторовъ

Двигателей ДИЗЕЛЯ Для этихъ двигателей расходъ
сырой нефти до полуфунта на силу въ часъ.

Двигатели ДИЗЕЛЯ работаютъ экономнѣе газогенераторовъ
и требуютъ менѣе ухода и ремонта.

На всѣ работы дается трехлѣтняя гарантія и разсрочка плат.
Представительство разныхъ русскихъ и заграничн. заводовъ
полное оборудованіе иллюзіоновъ.

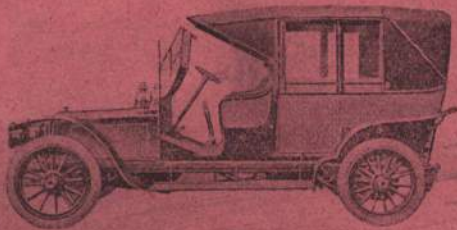

Техническая контора
инженера
Г. ГОЛЕНГОФА.

Представительство автомобилей СТЕВЕРА.

Премиированы на С.-Петербургской выставкѣ большой золотой медалью.
Моторы очень крѣпкіе, развиваютъ при 16 Н. Р. двигателя до 75 верствъ въ часъ, 4 скорости впередъ и одинъ задній ходъ, ножной тормазъ дѣйствуетъ на заднія колеса, чрезвычайно экономный расходъ бензина и масла. Отработанное масло переходитъ черезъ фильтръ находящійся у мотора и опять поступаетъ для смазки двигателя.

Установка насосовъ для подачи воды и для орошенія садовъ.

Продажа разныхъ станковъ для обработки дерева и металла.

Имѣется много благодарностей отъ мѣстныхъ покупателей.

Digitized for
novotras.ws
bazar.moscow.ru



Магазинъ готовыхъ
мужскихъ, дамскихъ и дѣтскихъ
◆◆◆ ПЛАТЬЕВЪ ◆◆◆
НИКОЛАЕВСКАГО КУПЦА
Рахмиля Гольберга

Николаевъ, Соборная, уг. Католической д. Стоянова.
При магазинѣ имѣется большой разнообразный выборъ

ГОТОВЫХЪ
мужскихъ, дамскихъ и дѣтскихъ платьевъ
и суконныхъ товаровъ

наилучшихъ русскихъ и заграничныхъ фабрикъ спе-
циально для приѣма заказовъ, которые выполняются
по наилучшимъ моделямъ въ собственной мастер-
ской подъ личнымъ моимъ наблюдениемъ.



Экстренные заказы выполняются въ теченіе 24-хъ час.

Съ почтеніемъ **Рахмиль Гольбергъ**

Утвержден. Правит. МУЗЫКАЛЬНЫЕ КУРСЫ
оконч. съ отлич. С. П.-Б-ую консерв. по классу заслуж. проф. А. Н. ЕСИПОВОЙ, своб. худож.

⊗ **А. И. ГУРОВИЧА** ⊗

Преподаватели: по классу рояли: Своб. худ. А. И. ГУРОВИЧЪ, З. Е. МЕДВѢДЕВА-ГУРОВИЧЪ и А. Л. РИСЬ-ТАУБЕНЪ, по кл. скрипки и альта А. Л. НАТАНЗОНЪ, по кл. виолонч. А. А. ЛУКИНИЧЪ. Занятія ведутся по программѣ консерваторіи. Для пѣвцовъ открытъ КЛАССЪ ОПЕРНАГО АНСАМБЛЯ (прохожд. оперн. реперт.) подъ управл. оперн. дириж. А. И. ГУРОВИЧА, специально оборудованъ залъ для ученич. публичн. вечеровъ. Пріемъ поступающихъ ежедневно отъ 10 до 1 ч. дня.

Потемкинская № 35, уголь Фалѣвской.

КУРСЫ БЕРЛИЦА
BERLITZ SCHOOL OF LANGUAGES

Французскій, нѣмецкій, англійскій, русскій для иностранцевъ. Каждый скоро и легко обучится разговору, грамматикѣ корреспонденціи и литературѣ. Специальные часы для учащейся молодежи. Подготовка къ экзамен. Преподаватели французы, нѣмцы, англичане. Московская 4, рядомъ съ иллюзионномъ „Экс. прессъ“. Весь годъ открыты. Плата 4 р., 5 р. и 7 р. въ мѣсяць. Отдѣльно дороже. Пробный урокъ и брошюры бесплатно.

Семень Григорьевичъ

БРЕДСКІЙ

Московская улица домъ Шабатина № 51, уголь Рыбной

Даетъ совѣты по дѣламъ: гражданскимъ и административнымъ. Ведетъ дела: уголовныя, наследственныя, бракоразводныя, увѣчныя, усыновленія и узаконенія дѣтей, вех. отдѣл. вида на жительство и т. п. Специал. прошенія на Высочайшемъ Имя. Составляетъ: прошенія, отвѣты, возраженія, опроверженія, апелляціи и кассационныя жалобы и т. п. Переписка бумагъ на новой пишущей машинѣ.

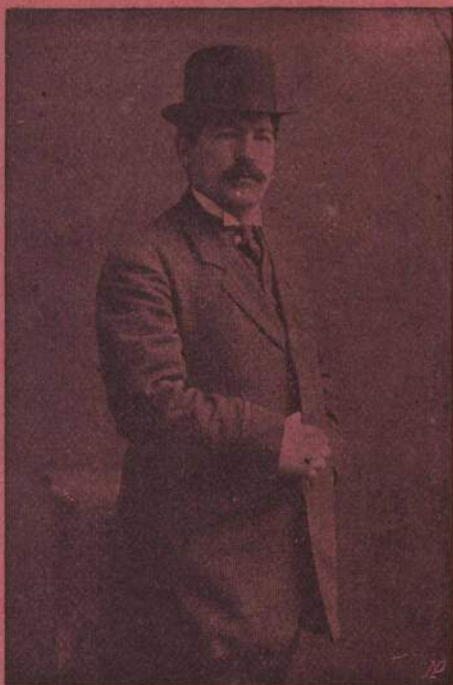

НЕ ЗАБЫВАЙТЕ

ЧТО

Ш. Эрлихъ

оооНА СТАРОМЪ МѢСТѢооо

Соборная, уг. Потемкинской,
гдѣ виситъ большой цилиндръ.



Шляпы, шапки и фуражки

лучшихъ сортовъ

НЕ ДОРОГО

и БЕЗЪ ЗАПРОСА.

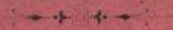

МѢХОВОЙ МАГАЗИНЪ

Торговаго Дома

Х. И. ЗЕЛЬЦЕРЪ

и СЫНЪ

НИКОЛАЕВЪ, Соборная уг. Таврической, домъ Шардта

ПОСТОЯННО въ БОЛЬШОМЪ ВЫБОРѢ:

всевозможные мѣха, готовые мужскія шубы, дохи, дамскіе жакеты, воротники, горжетки, боа и муфты.

Каракуль заграничный и русскій.

Принимаются для храненія отъ моли на лѣтній сезонъ.

Цѣны на всѣ товары самыя умѣренныя и безъ запроса.

Книжный и писчебумажный магазинъ

М. Б. БАРАНИСКИНОЙ

(Б.-Морекая ул. Гостинный рядъ)

Учебники новые и малоподдержанные съ большой скидкой въ виду большого запаса

Громадный выборъ ученическихъ принадлежи.

Все необходимое для учащихся.

(Всевозможныя конторскія принадл.).

Вся новѣйшая русская и иностранная литература новѣйшихъ изданій.

Дѣтскія книги въ роскошныхъ переплетахъ для подарковъ.

Н О Т Ы

Принимаются заказы на перешлетныя работы по очень дешевымъ цѣнамъ. Исполненіе скорое и аккуратное.



1865.



1870.



1882.



1896.

Сильно подешевѣли ГАЛОШИ

Россійско-Американской Резин. Мануфактуры „ТРЕУГОЛЬНИКЪ“

Всегда въ большомъ вы- **ОБУВЬ** ПЕТРА ДЗЮЖИНСКАГО, которая
боръ мужская и дѣтская] исключительно продается мною
болѣе 10 лѣтъ. За прочность ручательство фабрики. Въ большомъ выборѣ
дамская и дѣтская прочная удобная, и изящная **ОБУВЬ**.

Цѣны безъ запроса

Въ Магазинѣ Ивана Федоровича МЯГКАГО,

Соборная, собств. домъ, № 38, на Базарь.

МАГАЗИНЪ ОТКРЫТЬ ОТЪ 8 ЧАС. УТРА И ДО 8 ЧАС. ВЕЧЕРА.

Digitized for
npl.knrfp.ru
bazar.mokhov.ru



Фабричный магазинъ

ШЛЯПЪ

А. КСИРА

въ НИКОЛАЕВЪ,
уг. Соборн. и Тавр.
ПОСТОЯННО СНАВЖЕНЪ

=== БОЛЬШИМЪ ВЫБОРОМЪ ===
ДАМСКИХЪ ШЛЯПЪ

ПО ПОСЛѢДНЕЙ
ВѢНСКОЙ и ПАРИЖСКОЙ МОДЫ

— А ТАКЖЕ —
МУЖСКІЯ ШЛЯПЫ

имѣются лучшихъ вѣн-
скихъ англійскихъ и рус-
скихъ фирмъ.

КАРАКУЛЕВЫЯ
и ДРУГИХЪ МѢХОВЪ
ШАПКИ

мужскія, дамскія и дѣтск.
вырабатываются въ собст-
венной мастерской Мос-
ковскими мастерами.

Американскія ПАНАМЫ
отъ самыхъ ДЕШЕВЫХЪ ЦѢНЪ
ПРИЕМЪ ЗАКАЗОВЪ
шляпъ, шапокъ и фуражекъ.
ЦѢНЫ БЕЗЪ ЗАПРОСА

Фирма сущест. съ 1885 г.



Золотая медаль

Золотая медаль



ПАРОВАЯ



Парижъ 1904 г.

Парижъ 1904г.

КОНДИТОРСКАЯ и ХЛЪБОПЕКАРНЯ

Принимаются заказы на все-возможныя кондиторскія издѣлія.

**Шоколадныя и
фруктовыя
конфеты и
монпасье
разныхъ
фабрикъ.**



М. К. КАПУСТОВЪ

г. Николаевъ

Фирма существуетъ съ 1867 г.
Херсонск. ул. соб. д. № 36 38, тел. № 654.



Кавказскій ВИННЫЙ ПОГРЕБЪ

имѣются натуральныя **Бахетинскія** и **Крымскія** вина лучшихъ марокъ, **Удѣльнаго** вѣдомства шампанское **Титрова**

Новость! **Соло-Сектъ** замѣн. шампан.

ЦѢНЫ УМѢРЕННЫЯ

При погребѣ роскошный буфетъ съ холодными закусками

Digitized for
novosts.ws
bazar.nikolay.ua

